(第三種郵便物認可大正十一年七月廿四日) 發行人 西片朝三 編輯人 金念曾 印刷人 金慕章

滿洲報

(本報價目)每份五分每月一圓一角三個月三圓二角六個月六圓二角全年十二圓 郵費先惠郵票不收 (廣告刊資)一行十二字起碼一日每行一圓 特別地位加倍長期者另議 以現大洋爲本位但朝鮮臺灣日本及其他外國即以其國金幣爲本位

大連市山縣通一四二番地 中日合辦 發行所 滿洲報社 電話 編輯部(長)七五一三番 經理部 四〇三四番 社長室(長)二一八一四番 振替貯金口座(大連)三七三番

THE MAN CHOU PAO SHE 142 Yamagatadori, Dairen, Manchuria China.

昭和五年四月廿一日

英還威海衛之苛刻條約 已經王正廷蘭浦森簽字矣

退還威海衛協定十八日晚十時經王正廷與蘭浦森間正式簽印如左

該協定由本文廿四條附屬交換公文六件所成內容尚未發表聞係非常苛酷於退還威海衛同時向後十個年間將劉公島充作英國海軍之碇泊地及避暑地 並保留劉公島之土地建物對於威海衛英人使用土地財產由中國另訂以契約書云(廿日南京專電)

葫蘆島動工時 張學良決定親往參加禮式

葫蘆島築港起工式擬定於五月十五日舉行張學良決親往參例現已通令關係各機關準備云(廿日長春特電)

北平各團體舉行盛大討蔣大會 加入者共約五千人 倒蔣迎汪之聲大震

北平各團體代表於十九日早在天安門舉行討蔣大會參加各代表共約五千人開會後到會各代表繼續發表極熱烈之演說詞且狂呼打倒蔣介石歡迎汪精衛之聲如雷震茲將當時議決各案列左

一、催促汪精衛北上主持黨國大計

二、催促張學良就職支持閻馮張合作除去蔣介石樹立合法的中央政府通電全國否認蔣氏發行一切公債及外債

三、對各公使通電凡關於南京政府借欵事件務必拒絕

四、致電在海外各國革命同志期以舉行討蔣宣戰(廿日北平專電)

論說

道德消亡之可懼 (知非)

兵兇戰危、不得已而後用之、今得已而不已者、乃曰我爲主義戰爭、非爲私也、禍結勢成、相持不下、乃曰國家愈競爭、則愈有進步、以此藉口、於是殺機頓起、生機頓歇、光華燦爛之中華民國、遂成五胡亂華、十六國互相吞併之時代矣、然一治一亂、古今所不能免、由治而亂、擾攘多年、人民之疾苦、已至極點、由亂而治、何人具此能力、吾人正望眼欲穿、所不敢知者、大亂何日始止、大治何日方見耳、

據中國現在之景況觀之、軍隊雖多不足憂、戰禍雖烈不足憂、胡匪搶掠刼奪、生民流離轉徙均不足憂、所可憂者、人心不古、毫不以道德爲重、此眞可爲痛哭、可爲流涕、可爲長太息者也、他無須論、即以最佔勢力之師旅團營長官言之、駐紮某地某處、其始至也、非不循規蹈矩、可恭可敬、迨相習日久、該處之風俗人情、揣測已熟、遂掃除其善提之假面具、露出猙獰惡劣牛鬼蛇神之醜態、令人望之、不覺驚駭異常、先之以淫威、繼之以搜括、膽小如鼷之小民聞名喪失魂魄、有求必應、

決無抵抗之能力、而保衛人民之軍隊、從茲伸其巨靈之掌、罔不飽其慾壑矣、夫水旱偏災、遭之者顆粒無存、閭閻値此兇歲、衣食無著、不免凍餒而死、此屬天災、而非人禍也、較之駐兵區域、又覺秩序安謐、不受意外之驚恐、若夫駐兵區域、人民呼之爲倒霉、大稅徵收而后、雜捐苛稅、亦復相繼而來、此外一有軍事行動、或捉農人、或牽牲畜、至期放回、不帶病鳥出籠、否則人畜俱沒、屍骨莫尋、長官良心發現、些須周邺其家人、以掩衆人之耳目、曉夫！愚氓何罪、竟爾遭此不

幸、無論年景豐歉、人不敢必、即使豐年大有、倉箱盈滿、地方軍隊不去、亦與兇年飢歲、無甚差異、軍隊之無益於地方、豈淺鮮哉、設有熱心爲國、眞心愛民者出、化兵士爲農工、銷劍戟爲田器、俾全國土地、咸有大平景象、吾知歌功頌德聲溢宇內、天下人士、僉欲爭覩爲快、乃何編遣會議、已將實行、而野心勃勃之徒、惟恐失其護符、鼓起而破壞之、破壞之弗已、又興波作浪、欲將已成之統一大局、完全推倒、人心之不古、道德之無存、至此已極、茫茫前途、孰起而挽救之

伍朝樞電告 編纂國際法會議經過情形

南京通訊、中國出席國際法編纂會議代表伍朝樞、近電外交部、謂本月三日、討論本國私人對外國私人身體財產致有損害時政府應否負責、英美法義等國代表提案、主張如該政府對於此項行爲、未能照常例防止救濟或懲罰則應負國際責任、樞提案主張、如該政府未能照本國人民待遇、始負責任、表決結果、贊成我國提案者、十八國、反對者二十二國、中立者二國、贊成彼方提案者二十一國、反對者十七國、中立者二國、初讀雖示告成功、但二讀時須有三分二票數、現双方各舉代表、樞居其一、接洽解決方法、不獨私人損害問題、且責任全案、均在交涉範圍之內、連日會商尚無結果、樞擬與附我各國合調一致、以便應付云

蘇俄同意會議 哈俄領通告鍾毓

蘇俄駐哈爾濱領事邁里尼可夫氏接到其本國政府訓電對於我國十二日提出開催中俄正式會議案表示同意該總領事當將此旨通知我交涉員鍾毓氏據此則中俄在哈爾濱進行之豫備交涉已圓滿成功云(廿日哈爾濱特電)

劉峙軍由徐往援 蚌埠轉危爲安 孫殿英軍已敗退

蚌埠因孫殿英軍進攻一時瀕於危險嗣經劉峙軍由徐州急遽前往援助並努力防戰之結果孫軍卒敗退該方亦歸安謐矣(廿日南京專電)

巴拿瑪華僑居留問題解決

上海特訊、外部息、據駐巴拿瑪代辦李世中刪(十五)日電略稱、巴拿瑪華商久苦苛例、最痛苦者爲居留證書問題、輾轉糾紛、已有二十餘年、所受損失、統計數十萬金、近與巴政府交涉結果、全體華僑有入境不合法或無居留證書者、概不追究、一律從新發給所證、巴政府及使均不收費、全體華商對此甚爲滿意

黔軍侵湘內幕 洪江兵變亦係黔軍背景 一說謝彬率部返黔

長沙特訊、在這時局發生鉅大變化之際、湘省暫時除匪共滋擾外、本不致受若何影響、乃事有出吾人意外者、即前回通訊中、所載湖南第二警備司令陳漢章部之李國鈞團長、被黔軍謝彬師勾結、在洪江叛變、謀刺直屬長官陳漢章、經陳漢章擊退、克復洪江、玆悉李國鈞團、雖經擊潰、竄赤並江、晃縣、而黔軍謝彬師、有由黔境向洪江東下之勢、此間當局、即接到會同縣長李心徐電告、略謂黔省四十三軍謝彬軍長所部三千餘人、現駐天柱、邦洞、牛場等處、準備東下、該地空氣甚爲緊張云云、是黔軍謝師之侵湘、已成不可掩之事實、而其爲援助李國鈞團之叛變、愈可證明、頃據某方消息、謂洪江方面、此時異常緊急、何鍵一面電請蔣中正氏、制止謝彬師入湘、一面加派軍隊、前赴湘黔邊境、相機以武力制止、關於洪江此種事變、湘人極爲注意、在旬日以前、何鍵秘不宣佈、迨至事已如斯、始於四月七日在紀念週中、向衆報告云「上週陳司令漢章所部李國鈞團曾發生叛變、在事變未發生一個月以前、本人據報、陳部李團、有受人運動、勾結謀亂的情事、當即電知陳司令注意、嗣陳司令復電、謂與李國鈞乃生死患難之交、決無他虞、請總指揮放心云云、本人即未再過問、不料後來的結果、畢竟叛變、並派人刺陳、當時陳司令因事機緊迫、所部第一團與特務營、已分駐各縣清鄉剿匪、第二團又奉命參加討桂、一時兵力、未易集中、故暫退出洪江、隨即調集軍隊、赴洪平亂、現已將洪江恢復、叛軍向黔陽竄逃、陳部猛力追擊、斃叛部不少、同時並接得一個報告、謂李團之後有謝彬軍隊侵入、謝軍是由貴州而來、但不是貴州毛主席光翔所部的隊伍、並且有許多土匪、與之勾結、所以說洪江雖已恢復、而軍事仍形緊張、總指揮部準備兵前往援助陳司令處理、並一面電請貴州毛主席、派隊協勦叛軍、這次洪江事變、不僅軍人受了時局的影響、也是以爲可以佔據地盤、勾結土匪搗亂、遂其野心、並且謝軍現奉中央命令移駐鄂西、更不應無故侵入湘西、本人已電總司令制止、相信蔣一定有嚴厲的處置、最近外間因匪共煽亂、謠言頗多、剛才有人向我說、外間謠傳南縣被匪佔領、殊不知被匪攻陷者、乃廣東的南雄、並非湖南之南縣、湘省民衆、因受匪共淫威之心更甚、故畏匪共屠殺之禍甚重、所以南雄被陷、郴州桂陽汝城等縣、都來電告急、其實湖南境內治安、決不致有意、我對於湖南治安、可負完全責任」云云記者以此時湘省形勢觀察之、內而零星散股的匪共、到處滋擾、外而黔軍謝師侵入、可謂內憂外患一齊作矣、望當局善以處之以保全固有地位及治安也

長沙又訊、黔軍謝彬師十四日晨離洪江、臨行前向特稅處索洋二萬元、並委陳漢章部叛變團長李國鈞充該師教導旅長、現隨謝向鄂西開拔、陳團十四日午抵洪、維持秩序、湘黔邊境、已無軍事行動

在晉代表團議決 選二三人赴遼 面懇張漢卿就副司令職

太原特訊、徐永昌楊愛源、以前方軍事、漸形開展、奉閻令(十七日)午十二時乘正太車赴石家莊指揮軍事、俟馮抵鄭後、擬前往面商進兵各問題、(十六日)晚六時在總部設宴、請陳公博王法勳鄒魯謝持暨各方代表、到六十餘人、各縣黨務因顧全軍事、暫停活動、代表團星期二五開例會、討論各項問題、將擬選出二三人赴遼晤張、並電請張迅就副司令職、電稿已擬就、日內由各將領領銜發表、由下星期起、每星期六各代表集議一次、交換意見、閻接濟孫殿英子彈十萬粒、砲彈一千顆、已領出日內運豫、石友三大部、(十八日)起由東明渡河向魯推進

蔣因事繁暫難赴漢

南京特訊、蔣因南京事務紛繁、難分身來漢、特電何應欽令分別檢閱平漢路及各地駐軍、具呈報告、據漢某要人晉電京探蔣行期、聞蔣飭屬電覆、謂中樞有要政待理、刻難離京、何成濬銑(十六日)午後四時抵樊城、即轉豫南視察、五日內即返漢、樊鍾秀派員來漢謁何應欽請示機宜、十三師駐鄂東部隊奉命集中武漢、運赴信陽待命、夏斗寅特電鄭汝棟請速派隊接防黃廟、四十四師王旅(十七)進抵鄧縣、正續進中、張迺蔵(十七)晚西上、宣慰李雲龍部

濟南特訊、(十七)晨九時三十五分、二十九師長曹福林帶手槍大隊及師部八大處人員、由濟寧抵濟、曹部到濟者、先後已達四團、並砲兵一營、均分駐濟南附近一帶、第五十五師師長阮肇昌(十七)日午後二時帶師部人員由濟赴濟寧、該師軍法處特務營運輸隊等、十六日南下、砲兵營已開抵兗州、又(十七)日晚七時、曹福林師八十五旅第三團長董國政、率全團由濟乘膠濟車開濰縣駐防、又謂魯北駐軍第五十五師阮肇昌部、及第四十六師一百三十七旅陳九皞部、自奉命調防之後、積極向濟寧曹州一帶開拔、五十五師一百六十四旅李松山部之第三百二十七團、及三百二十八團、已由濟南先後分乘四列車開往濟寧、(十三)日早八時四十分、駐膠濟路東端之第四十六師一百三十七旅二百七十四團第一營營長徐鴻春、帶所部全營、及迫擊砲一連、機關槍一連、由黃台橋登車開往濟寧、九時五十分、該旅第二百七十四團團長朱家幹、帶本團第二營、及團部全體人員、衛生隊等由濟開往濟寧、下午八時該團第三營營長魯鴻宗帶所部全營及迫擊砲、機關槍各一連、由濟開赴濟寧、下午八時、該團第三營營長魯鴻宗帶所部全營及迫擊砲、機關槍各一連、由濟開赴濟寧

卿十時二十分第一百三十七旅二百七十長團部長帶本團第二三兩營、及團部全體人員由濟南開往濟寧、第一百三十七旅旅長陳九皞於(十四)日五時許、帶旅部全體人員專車南下赴濟寧、第五十五師開到濟寧之後、下午向曹州開發、第十三路軍韓復渠部、即由濟寧分批登車北來、第二十師師長孫桐萱部之第五十八旅第一團團長馬進貢、帶本團全部、於(十三)日正午十二時三十分到濟、下車後暫駐張莊、該師參謀長張鉞、已於十二日偕同副官長劉泮水、到濟、與第一路總指揮陳調元規劃魯北一切之防務佈置、並在濟南張莊辛莊一帶勘覓營房、及晚第二十師由濟寧續到兩列車、下車後徒步向黃河北岸開發、(十四)日上午七時二十分、第三路軍北平號鐵甲車開到濟南、準備即開魯北巡視、七時四十分第十三路第二十師師長孫桐萱、帶師部各處人員及無線電隊等由濟寧專車到濟、下車後赴總指揮部與陳作一度接洽、聞其師部準備設於張莊云

天津特訊、軍事最近之形勢誌如下(一)第三方面軍(即三集團)之組織總司令爲閻錫山、閻以微恙、由周玳代行、總參謀長爲馮所推薦之劉驥、參謀長爲津警備部前特務主任石華巖、前方總指揮爲徐永昌、第一路總指揮爲孫楚、所部多在豫境、第二路總指揮爲傅作義、所部在津浦線(二)馮軍總參謀長爲閻所推薦之鹿仁發、前報載謂係周玳者不確(三)津浦線晉軍之前線、仍在平原禹城一帶、(四)魯省方面之最前線、傳係由韓復渠部擔任、(五)西北軍大部分集中在鄭州、馮尚無出潼關之模樣、(六)在豫之晉軍各部、有交由馮方指揮之訊、惟此間尚未正式接得明文通知、(七)津東防務鞏固、十二師七師長段西華及陳長捷師長日前均曾前往視察、(八)各路前線軍隊均早已互相對峙、相距亦不甚遠、一觸即發、而就目前而論、雙方似均不願先爲戎首

汪精衛將北來 太原黨聯催汪北上

太原特訊、汪精衛連日有電來、表示對黨政意見、十六日有電致陳公博王法勳、謂決定北上、惟日期未定、某要人語人、依新政府組織就緒、汪即北來

又據太原市各業警工會聯合執行委員致電太原市各區分部轉電汪精衛、急速北上主持大計、該處接電後、即致電汪精衛、催促早日北上原文如下、香港汪精衛先生鈞鑒、頃接太原市各業務工會聯合會執行委員會眞日、(十一日)代電、文曰、太原市各區分部聯合辦事處、轉汪精衛先生鈞鑒、自蔣介石竊據中央以來、假革命之名行專制之實、豢養群小、排除異己、包辦三全大會、致使黨權淪落、肆意擴張武備陷國事於分崩離析、自二屆執委明令討伐後、全國將士深明大義、現已集中力量、元凶、國事黨事、亟待我公革命元勳黨國柱石、務請念先總理負托之重、全國民衆期望之殷、即日回國、底定中央、主持一切、奠黨國于磐石、拯斯民于水火、臨電翹企、不勝迫切之至、太原市各業務工會聯合會執行委員會眞叩、切盼早日北上重奠黨國臨穎神馳統祈垂鑒中國國民黨太原市各區分部聯合辦事處印

旅平陝賑會救濟 陝災根本辦法 決在晉豫購粮運陝

北平特訊、陝省災刼慘重、人民望賑迫切、刻値春耕下種之時、急賑尤關重要、旅平陝災救濟會、對此極爲注意、十六日特召集緊急會議、討論救濟及善後各辦法、陝西災民代表呂益齋亦蒞會、當即議決救災種種計劃如下、一、陝西全省關中、漢中、榆林三道、災荒已久、去冬雨雪雖多、而以無種籽無牲口、逃亡於遠方者不計其數、現時未種之地、十之七八、有麥禾者不過十之二、故救濟之法、當以迅速救命、並提倡種地爲急務、二、若仍在關外或平津購糧來賑、不但交通梗塞、無法運輸、即或路通有車、亦緩不濟急、況有種種不宜之點、分述如下、甲、運輸需時太久、民等命在旦夕、迫不及待、即多方設法運到、亦恐有誤播種時期、況漢中榆林二道、根本無法運糧、尤非速滙濟款不可、此點務請特別注意、乙、數千里外之經粮雜粮多半不適於陝地種植、若專作食料、而不播種則陝災永無止期、賑不勝賑三、擬請貴會將接洽已妥之粮、設法變價、迅速直接散給民等、自行在晉豫甘川鄂等省邊境就近購買、一半作食、一半作種有種種敏捷之利益、甲、不用火車運轉、即無種種交涉之煩、乙、較之關外平津長途數千里、及時甚少、丙、晉豫甘川鄂邊與陝連境各種穀豆糜子等、作種子較爲相宜、丁、災民中間有種子而無錢買牲口者、即可合數家、將所散得之欵買一牲口、以資耕種多數地畝、四、現時各慈善團體、欲在陝散放糧欵若干固不敢知、茲先以一百萬元、作一比較表、以便參閱、五、此外除散種子以外、擬請多方與辦水利、以救永久之災、茲先略述如左、甲、購打井機器、及人力抽水機多架、在無有河川各縣、造成多數之井、以抽水溉田、乙、購帶發動機之吸水機多架、設於河邊、以吸水溉田、丙、於渭河邊開大渠道以引水灌田、丁、設一鐵工廠、專造各種吸水機打井機及開渠應用之橋閘等物、農工各種器具、以便逐次推廣機器、並開大渠之用

滬租界納稅華人會 議決奮鬥到底 不承認工部局對華董議決

上海特訊、納稅華人會十七日開緊急、代表大會、決議五華董同時出席、工部局董事會、並派虞洽卿王曉籟赴外交部駐滬辦事處、請嚴重交涉、一面宣言否認工部局議決案、一面質問工部局爲何不通知此次董事會日期、日董福島齋藤二人十七日赴申報館、否認日人操縱滬市政、並謂彼等極願贊助、增加華董

上海又訊、納稅華人會十六日、舉出華董袁、虞、徐、貝劉五人、委員林康侯、錢華章、陳霆銳、林覆蓀、秦潤卿、吳蘊齋六人、同日納稅西人會開會、日人臨時要求增日董未遂、嗣後華董增加二人案、付表決竟、以六百票對四百票將此案否決、英美人有二百票因放棄權利未列席、華人會聞訊甚憤、一致議決、非到達五人目的決不出席、一方照原定計劃將選出華董姓名、通告工部局、定十七日午後四時召集代表大會、商對付辦法、某國人謀攫公共租界市政權野心益顯、又納稅會十六早提出將增加華董、由三名至五名、在工部局事件、已被大多數否決後、本地有名律師麥克唐向工部局猛烈指摘、謂爲柔弱政策、麥克唐又將放棄外居留地責任放在英張伯倫身

某方薦羅文幹 任司法部長 不久將眞除說

南京特訊、聞某方保薦羅文幹爲司法行政部長、將實現內長一席、因鈕永建不來、傳又將由張我華代部、京市長魏道明、係係過渡性質、歸結將落吳鐵城身上

上海破獲反 蔣宣傳機關

上海特訊、市公安局十七日在法租界抄獲反蔣宣傳機關搜出刊物革命日報等二十餘種、捕獲嫌疑犯七人、聞將繼續搜捕

東北人物志 玉照履歷預登一部 啓事

東北人物志投票結束後、敝報鑒於是書、既屬可供參考、且足昭示將來、自應以材料豐富爲第一要義、乃請求當選諸位、以玉照履歷見惠、承荷不棄、相繼慨允、茲特陸續先揭一部分於本報第二面、並以左列各項奉達

一、已荷允登並付刊資諸位、如玉照履歷、尚未寄下即請早日賜寄敝報大連本社、及各分社

二、履歷如有須加更改損益之處、請賜示知、即當照辦

三、敝報爲謀早日出書、亟欲速急結束、已經當選各位有尚未示以登載玉照履歷與否者、並請迅賜允諾、准照所請辦理、俾得如期觀成、益增完備、則豈惟敝報之幸耶

瀋海鐵路公司招開股東常會並選舉商股監察人通告

本公司定於五月十五日開股東常會報告公司營業經過及進行情形並選舉商股監察人務請各股東查照後列規則並先期攜帶股票或股票收據來本公司報到領取入場券以便屆期蒞會爲荷規則列後

計開

(修正瀋海鐵路公司集商股股東會選舉董事及監察人規則)

第一條 瀋海鐵路公司商股股東(以下簡稱股東)選舉商股董事及監察人依本規則辦理之

第二條 股東會之招集應照專章第三十條之規定於選舉期一個月前登報通知選舉日期地點及合格被選人

第三條 各股東到會應先期攜帶股票或股票收據到本公司報到換給入場券屆期入場時再以入場券換給選舉票當場塡票投入票匭內

第四條 各公司商號及各機關爲本公司股東者應於選舉期前十日由公司商號機關用正式公文函知本公司聲明某執事人或首領人爲代表人屆期攜帶股票到會享有選舉權或享有選舉權及被選舉權

第五條 股東如屆期不到或已到而未攜帶股票換有入場券者均認爲自行放棄權利對於選舉結果不得發生異議

第六條 各股東每一股有一選舉權但一股東而有五十股以上者每十股有一選舉權百股以上者每二十股有一選舉權

第七條 股東換給入場券截至選舉期之前一日下午五時爲止無論報到人數多寡應即按照公布選舉日期開會選舉到會者不得要求展期

第八條 本公司於每屆選舉時須先期呈請省政府派員到塲監選

第九條 選舉票用不記名單記式分爲百權五十權十權一權四種由本公司印製並加蓋公司關防以照慎重

第十條 塡寫選舉票須用墨筆楷書其有字跡塗改及模糊者作無效

第十一條 選舉時所舉被選人如爲商號公司或機關應即直書其認定之代表人姓名不得用商號公司或機關名義否則無效

第十二條 投票竣事由監選人及本公司總協理當塲開匭檢票當選者即時登公報發表以便週知

第十三條 被選人以得票最多數者爲當選其有票數相同者用抽籤法定之當選人因事辭職者由次多數遞補之

第十四條 本規則自呈准省政府之日起施行

第十五條 本規則有未盡事宜隨時呈准修正之

聲明脫離關係

緣王永興開原縣西龍灣人與婦張李氏於民國十六年結爲夫婦因失和情感於十九年經中秋世平並該氏之兄李廣起解決歸其子張來鳳甘心領回奉養該氏亦願與余永遠脫離關係立有字據爲證及有中人負責除經本縣公安局第八分局立案外惟恐遠近人等不知特此聲明 王永興啓

鳴謝 德利洋行 聯保公司 賠欵迅速

敬啓者敝號在德利洋行聯保公司保火險大洋壹萬五千元三月二十二日被災經德利洋行孫慈三君調查清楚共損失貨物大洋六千一百餘元即照數賠償可見該二行信用昭著資本雄厚有保火險者請爲注意敝號以作介紹因此登報鳴謝

遼寧省城內 南洋公司謹啓

海城縣南三十里之楊家甸 大東滑石苦土鑛業公司董事會啓事

查本公司自試辦以來諸事均未就緒於上月經農鑛廳頒到大照鑛圖官廳手續均已完備本公司董事會爲實事求是擴充營業起見將公司各部從新整頓發展四月一日以前爲試辦時期四月一日以後爲整頓正式開辦時期將整頓改組手續及山上堆本月貨價臚列如左

一、海城驛大東公司辦公處移海城內大南門裡裕順興院內、並委董事婁秀峰常住海城接洽一切

二、本公司總經理劉子衡副經理荀鴻賓因有高就於四月一日准給長假四月一日以前本公司對外手續統歸前總副經理負責

三、聘婁品三爲本公司經理

四、聘王子新爲本公司工程主任

五、鑛區範圍六百餘畝苗綫偉大鑛質優良、採作無盡

六、鑛山臨時工人二百餘名日夜採作

七、每日出貨八九萬觔

八、鑛山現存整碎滑石及筆料約數二百萬觔

九、本月滑石價每百觔金票二角五分筆料價每百觔金票二元二角在山交貨

海城 大東公司董事會 董事長李黼卿啓

哀啓者

先妣趙母裴太夫人慟於本年國歷三月二十二日巳時壽終內寢距生於同治二年正月初三日丑時享壽六旬有八不孝侍奉在側親視含殮即日遵禮成服諏吉洋曆謹訂於國歷三月二十四日接三十八日肖七四月十一日三七二十五日五七二十九日開弔三十日題主五月一日成主領帖伴宿二日發引恐訃告不週謹此哀聞

哀子 維楨泣血稽顙

杖期生 文清拭淚鞠躬

通唁處 長春五馬路東北陸軍步兵七十八團一營營部 哈爾濱永衡官銀分號 雙城縣永衡洪 遼寧省會元公

喪居 遼寧省黑山縣本宅

大連

大連丸因霧停在青島 廿一日晨到連
男女選手當坐此船返連 各界仍舊到埠頭去迎接

定乘於二十日正午入港大連丸之參加全運大會遼寧省哈爾濱兩地男女選手及大連中青男女選手返來、玆因大連丸於十九日夜由青島港出帆之際、因霧氣過大、未能拔錨、是以應於二十日正午抵連、乃延到二十一日晨抵連、昨二十日正午六連中青及大連重要華商多數、因爲歡迎遼寧省及哈爾濱之凱旋選手、候到正午十二時仍不見大連丸航來、後知改到二十一日到連、是以到大連埠頭歡迎之人等均又掃興而返

又大連中華青年會爲返來之遼寧省選手祝勝原定於二十日下午五時在市內泰華樓設宴、開祝勝大會、因大連丸延期到連、該中青主開之歡迎祝勝會、亦改爲二十一日下午五時、仍在市內泰華樓內舉行云云

永井市助役 關東廳認可 已電請其就任

大連市助役、於第四十八次市會決定推薦永井準一郎氏爲助役、田中市長、向關東廳呈請認可、於十九日接到認可之指令、而田中市長即向千葉縣安房郡鴨川町電請悠悠自適中之永井氏來任云

奉天署長後任 任警視署長 廢事務官署長

川合奉天警察署長、於十八日突被免職、然關東廳警務局、擬乘川合署長退官之機會、將事務官署長廢止、今後任警視級之署長、至川合署長止、共任五事務官署長、即西山、和田、乾川合、而藤原署長、係於大正十三年任命之初代署長、亦有主張不能廢止者、中谷警務局長自就任以來、即有此意見、故欲當此機會實行、亦有謂奉天警察署、與他署之事情不同、有國際的關係、事件複雜之地面、非任有相當學識經驗之事務官署長不可、更有以大連之地方爲重要之都市、亦任命事務官署長爲至當、惟奉天署長問題、警務局認爲重要問題云

海務局遞信局 合併爲一處 刷新港灣行政

關東廳海務局、自明治四十年設置以來、掌管港務、檢疫、船舶保安、及其他一切行政、最近關東廳、擬將海務局合併遞信局整理各所管事務之缺陷及港灣之行政、以圖刷新事務、目下正在愼重研究中、將大改革關東廳港灣行政之制度、然海務局與遞信局合併、當局已決定其方針、早晚必能實行、實現之後、則遞信局長、即昇格爲勅任官、海務局現在所管掌之事務、關於檢疫保安等事、全部歸爲一部云

豫科與豫備科 新入生氏名 工科大學堂

旅順工科大學堂、於本月十五日、許可入大學豫科第一學年、及大學豫備科第一學年者之中國學生、氏名列後

△大學豫科
關東州 霍傳鈺
關東州 高永祥
關東州 孫榮洲
遼寧省 孫平
遼寧省 張旭陸
遼寧省 劉長仁
遼寧省 劉志明

△大學豫備科
河北省 章璞
關東州 孫天作
廣東省 陳國怡
福建省 陳培川
山東省 馬占魁
遼寧省 李士道
遼寧省 孫繼莊
關東州 張有萱
廣東省 陳珍嚮
關東州 潘寶信
關東州 方振審
四川省 劉俊士

大連神社之 春季大祭日 五月十日舉行

五月十日、爲大連神社春季大祭日、於十六日午后二時特召總代及區長等、於大連市役所會議室、開催協議會、石本氏就座長席議
一、大連神社春季大祭之件
二、推薦春季大祭諸係之總長各係之係長及各係之係員
三、關於春季大祭費豫算之件
四、關於昭和五年度大連神社收支豫算之件
六、氏子總代補缺選舉之任
七、大連神社諸係改選之件
八、關於御營造之件

以上八項經協議之結果、大體皆照原案承認、而春季大祭之豫算、仍照前年度繼支出六千六十五圓、昭和五年度出入豫算二萬五千六百九十九圓、比前年增加千六百九十五圓關於御營造神社須設置委員會、任會長一名、副會長二名、委員百名以內由委員中舉十名幹事執行一切改造計畫、於午後五時始散會云

法院事項

△起訴▽
△原告 王裕和被告淺野虎三郎請求貸款金百三十圓（四、十四）

瀋陽

維持特別區治安 飭屬嚴緝共黨
張司令長官電令鮑處長 張景惠定日內來遼報告

司令長官張學良氏頃以哈埠近日發現共黨希圖乘機擾亂極應嚴緝以衛地面是以於月之十七日特電令特警處長鮑文趙氏飭屬嚴緝而保治安以免擴大云

特區行政長官張景惠氏現因哈埠發現不良份子搗毀國際報館擾亂地面今雖恢復原狀所經過事實必須面謁張學良長官陳訴是以張氏於月之十七日電遼署約於日內來遼云

遼寧財政廳 召稅務會議 計議案六項

遼寧財政廳長張振鷺近爲整頓全省稅收計擬定於二十日開稅務會議業已通令各稅捐局長屆時來省出席至於此次會議之主要議案爲六項
一、冬季徵收後之改善辦法
二、準備裁厘增加歲收
三、改善徵收手續
四、解繳稅款辦法
五、實行裁員減薪
六、解決卡所支用等事項文

拒毒聯合會 召開執委會

遼寧省拒毒聯合會執行委員會議決定於六月初旬舉行拒毒運動大會以期喚起民衆之覺悟特以事關繁重不得不事前妥爲籌備以爲未雨綢繆之計訂於本月二十三日下午六時在大南門裏青年會開第一屆執行委員會藉商拒毒週一切進行事宜云（文）

王錫齡王馨如 離婚案開審 旁聽者達千人

東北大學生王錫齡女生王馨如自結婚後因納妾虐待請求離異双方在高等法院提起控訴該院管理此案後遂牌示本月十八日在民一庭公開審理己誌本報社會各界人士以二王爲東北最高學府學生新進之知識頗惹注目均欲一知其究竟及期前往旁聽者達千餘人東北大學男女學生已達三百之多各報記者約二十餘人該院以旁聽人士異常衆多庭內無地容納又不便拒絕乃酌定變通辦法臨時指定在史院長辦公室檐下露天中設座審理提訊王錫齡王馨如兩人王錫齡到庭後陳述意旨請庭上解勸求王女士包含己往的過錯允於二日內將第三者郭文華脫離惟王馨如方面堅不認可謂王爲喪失信用之人言不可靠歷舉其在校內宿舍持刀威脅及與郭文華在東海樓結婚有主婚人證婚人介紹人於堂上一切手續無一不備非納妾可比有同舍生及東海樓人可證嗣經傳到證人陳述相同後爲兩造律師姚廣存馮績之各述意見自二時開庭至六時歷四小時之久方由審判長諭示二十三日下午一時二十分宣判云（文）

葫蘆島築港工作

北寧鐵路局港務處於四月十七日上午十時召開港務會議由該處副處長寧武主席並有演說討論簡章決定五月下旬開工典禮五月上旬開又玆將開工典禮委會組織簡章列後

（一）名稱本會定名爲葫蘆島開工典禮委員會（二）會址本會暫設於北寧路局駐瀋辦事處內俟相當時期移到島上（三）委員本會公員十一人局長於局內每處各指定一人並就港務處處長主任工程司課長中指定三人充之各部服務人（由委員支配之）（四）職責本會專司下列各事（甲）決定招待方法即招待國府各部院政府特別市政府各領館備專車三輛一輛張學良及隨員去）（乙）修理招待設四處即遼寧天津連山葫蘆島十八十九兩日會議表決（三）整理臨時交通事宜即鐵路及島內交通山坡孔道站台等項（四）決定各項開支事宜（五）審核賬目及報銷事宜（七）組織本會內庶務會計招待宣傳文書交通六部（七）費用本會一切設備招待及其他臨時費用均先由會計處借墊另立賬目事後專條報消（八）招集期本會至遲於五月十五日以前召集之九閉會本會事務終結自動解散請會（文）

鳳城

機關槍連長易委

駐鳳邊防軍第一團機關槍連長翟鶴齡請准長假遺席未便久懸當由姜團長委張賓純接充張君係遼陽縣人卒業於講武堂歷充副官參謀等職此番視事定堪勝任云

阿城

白縣長晉省 各機關之歡送

阿邑縣長白鴻逵氏於十日奉到吉林省政府主席電招開各縣全體會議縣長接電後束裝晉省於昨十一日午前全邑紳商農士以及各法團首領公安公署稅捐局電報各局長並士紳長保衛總隊長徐成安等三十餘名赴站恭候餞行約在兩星期內即行返任視事至午後一時餘始帶隨員馬隊周隊長一員搭車北上晉省云

謝審判官調賓縣

阿邑司法公署審判官謝公桂山字廣馥自去歲蒞任已屆數月對於訴訟隨接隨判並將以前之積案孰是孰非曲直分明可見謝公勤政廉明愛民關心以致我邑人民有口皆碑咸謂有謝審判官在阿一般人可永久不受不白法律之限制也乃近聞奉吉林高等法院電調改委賓縣審判官闔邑民衆大失所望刻謝公正督飭部屬將經手各事造冊預備清楚以待交卸赴賓接篆視事如謝公審訊如神有案不積堪稱法界明星到賓定有一番整頓云

金州

署長課長均與議

關東廳開州內及滿鐵沿線警察署長大會議田邊民政署長三浦警務課長兩氏奉命出席滙陳政務事宜（明）

檢查案卷已終了

關東廳特派專員來金州民政支署檢查諸種案卷出張命令簿日期與出勤簿整理是否符合發送件名簿完結受切未決件數並其他編纂種類保存年限邀件檢查全部終了水谷地方課長講評大經過良好三日間乃畢其事（明）

植栽果樹三萬株

金州管內果樹栽培面積已達千餘町步尚有年年增加之傾向民政支署調查本年度植果樹如左

試驗場生育苗（果樹組合取去）紅玉一年生一〇五九〇株國光一年生六六〇〇株紅玉三年生四〇〇〇株國光三年生五〇〇〇株櫻桃及桃一年生一八五五株熊岳城鴈野農園生育恭祝旭二三年生三二〇〇株果樹組合經手萍果豫定數已業到場呈擇祝事云

一〇〇〇餘

吉林

楊團長同防 王處長返吉 曲推事赴蛟

吉林邊防副司令官公新軍需處長王鴻年前日赴遼辦理重要處務以事關重要未便久滯王處長已於日昨由遼返吉晉謁師座稟報一切云駐伊通三十三團長楊登舉日前來省辦理要公以事關重要未便稍延楊團長於昨日搭吉長路晚車遄返伊通云永吉地方法院曲推事現奉院令赴蛟查案曲推事遂於日昨偕同日文譯員吳仁華搭吉敦兩點客車赴蛟河約一星期後返省云

省府與公安委任

吉林省府張主席現查技監處事務繁冗原有技正不敷支配長此以往恐誤公務遂於日昨委民廳技正張紹儀兼充省府技正張技正即到府視事云吉林省會公安局武裝保安隊第四隊正隊長去缺重要未便久懸公安局遂於隔昨委任李耀先接充武裝第四隊李隊長當即謝委前委視事云又劉局長頃查偵緝隊事務繁冗原有偵緝員不敷支配長此以往恐誤隊務於隔前委劉作新充偵緝員劉偵緝員現己到差云

張家灣

六十老翁猶尋歡 死於本夫手中
兇犯恐妻受罪因而落網

本埠道裡特區住戶夏品山年已花甲開設增興長菓局十數年近因錢法而關閉矣家中五世同堂亦算天年之樂乃美中不足者與道外住戶回民某氏年三十餘歲有染如同夫妻已八九年供柴月供米人所共仰忽於月之十六號午後八點許夏品山由家赴李宅意欲尋歡乃其夫李某醋海生波將夏品山之咽喉揑住末容出氣當即身死本想移禍與人正交十鐘路斷人稀時乃將夏某之死屍由道外擡送道裡被行路之人撞見扔下就跑後該走道某通知百家長遂即告知死者之兒夏漢清立時報告特別區當派長警至李姓之家將淫婦帶署審訊問即日午前該婦之夫想去看看妻受罪否被巡長某巧遇帶署刻正追問中足見人命關天雖逃法網語云姦情出人命賭博出賊情誠哉是言矣

哈爾濱

東鐵放假三日半

本月十九日二十日二十一日爲耶蘇復活節東鐵路局連日休假計自十八日之午後即停止辦公連續不辦公三天半云

金榮桂回哈 趙金麟亦歸來

東鐵督辦公署參贊金榮桂前於昨晚車由長返哈矣

梁忠甲遺櫬 由海拉爾運哈

防俄健將積勞病故梁忠甲氏之靈櫬業於十七日由海拉爾運出原定十八日到哈茲據車站消息因隨掛貨車之後運行遲緩於十九日早十時方能抵哈埠車站本埠親族及軍政警學商各界已準備屆時到車站迎迓致祭以慰英靈云

遷都二週紀念 各機關放假

本月十八日爲國民政府奠都南京一週紀念日本各機關銀行團報界均放假一日以資紀念

丁鎭守使爲 四公子完婚

濱江鎭守使丁潔忱之四公子文源昨十七日舉東鐵監事會監事張昶之女公子瑞雲結婚午間在道裏華俄飯店舉行婚禮本埠及外埠男女雙方新知舊交往賀者頗不乏人云

特區教廳長 周守一繼任

東省特區教育廳長張國忱辭職以准已誌前稿茲悉本埠昨得遼寧電話司令長官張學良氏以廳長一席不可久懸決定派司令長官公署秘書周守一繼張之後任云

隨員已決定 遼吉黑亦派代表係盧傳

我方赴俄全權代表莫德惠等擬於五月一日啓程各節業誌各報惟我方外交特派員鍾毓之通知俄方迄未答覆玆悉莫全權無論答覆與否決不再行展期至同行赴俄之隨員有中央外交委員李琛鐵道部屬尉會東鐵李紹庚王祖培督辦公署秘書蔡運辰及孫文斗外並遴選翻譯及譯電員等數人前傳遼吉黑各省遂各派一人隨行之說確屬子虛云

瞬及一年之營口市政 警備處公佈經辦事項（續）

查辦理市政固應由官府極力提倡認眞進行但若僅由官府負責作狹義的建設而一般市民或從而阻撓之破壞之不作廣義的經營共衆進行不特收效無幾反恒敗壞前功實言之辦理市政非官民一體合謀發展不可而欲求全市民與官府合作尤非先使其了解市政建設之意義不可促其悉能了解共起而負建設之責其道維何曰惟有印製市政月刊而已矣月刊者悉將每月進行事宜及興革利弊與人民關係之情況社會需要之大端條分縷晰揭纖無遺者也一般市民咸得人手一編既有以窺見開而啓固隨洞明利害之所在自能堅其合作責任心再無破壞阻撓之事矣職處有見於此爰於去歲十月發行市政月刊出版以來於本埠推銷甚廣開啓民智政治公開獲益殆匪淺鮮也

關於外交者

查營口爲通商巨埠中外雜居之處故對日之事甚繁其懸而未結之案已達十數起之多雖經前遼瀋道尹榮交涉員厲次交涉然亦未獲結果處長到任後即檢閱原卷一一提向日領嚴重交涉其中最要者即日人吉田連强採復縣萬家嶺劉德安石山一案當經擬就預備交涉條件九條（一）本案自開始談判起即停止採掘工作俟吉田將山退還原業主劉德安條件妥協後再照所議辦理（二）如劉德安將石山報領取得採掘權之後情願與吉田爲合辦事業而不違反國民政府礦業條例時劉德安出礦區吉田出資本及勞力一切事務歸吉田主持我方可與承認（三）合辦期間以三年爲限期滿無條件交還歸劉德安自辦其礦區內如合辦時所修築之工人宿舍及附屬設備等物均在交還之列（四）合辦期內掘出石方材料至小限度吉田應按出賣價格十分之三給與山主劉德安作爲用地抽分（五）如本礦區之內發現寶物及他類礦產均爲劉德安所有不與吉田相涉（六）在合辦期間內劉德安不得以此項礦石爲他種之擔保借款而吉田連吉不經劉之同意亦不得將採掘所得向他人轉押或讓與（七）吉田連未經山主之認可及官署之允許擅自採掘多年應出地方公益金金票五千元（八）在合辦期間內應恪遵中國法律之拘束（九）本條件以双方正式簽字爲有效當將此預備條件手交駐營日領以便定期談判惟日領對於解決此案毫無誠意覺一再藉口以合辦期間短公益金過多爲詞延不答復處長因此案關係主權至爲重大實難任其恣意侵佔仍擬由該復縣派警嚴行查禁一面由處嚴重交涉使其就所範圍或可早見解決至其他懸案多爲日人越界或擅捕無辜及毆傷華民等事雖較上案情節稍輕但均關務主權亦經分別力予進行俾資結束去歲中俄交涉事起處長對於旅營俄僑尤特別注意曾屢派課員張鍾楨帶同警士逐戶檢查計共有俄僑二十六名其中有未領居留執照者勒令補領有執照逾期者勒令更換以昭愼重並臨時調查該僑民等尙無不法行爲營口東省鐵路商務事務所內有赤籍俄僑卜託福等三名處長恐其乘機宣傳有所圖謀會令行各區區長飭屬隨查看並密囑該所顧副主任就近監視如有意外立報職處幸該僑等尙知安分乃得無事此後關於外人方面之營業通商以及住居游歷等事益當竭力照約辦理以重敦睦誼而重邦交（完）

農安

劉縣長晉省會議

吉林省政府民政廳長章啓槐氏定于四月中旬召集全省縣長會議開所議者係關地方建設財政教育警團諸大端力加研討以便改善內之特通令各縣長屆期與會本邑縣長劉保擠奉令後以會期在目故於本月十日整裝首途縣長公出由行政科長倪駕代理

遼陽

文縣長宴客聯歡

縣政府文縣長接任以來各事認眞處理頗聲載道爲鼓勵同寅一體動政於昨大開宴會邀集各機關要人士紳學界數十人由鼎長致詞後就籌交錯賓主盡歡而散

省府及各廳 命令一束

縣政府奉省府令以盜案呈報按盜案發生命案爲按盜命兩案分報該管官廳往返耽誤時日故特令各縣嗣後盜案發生命案時統按盜案呈報勿庸分報高等法院仰即遵照云

改訂藥稅 稅捐局奉財政廳令近以非土產之藥品照發票價值殊碍稅收乃擬訂辦法飭令各稅局遵照辦理以重收入云

調查農業狀況 縣奉農礦廳令謂奉中央農礦部令爲調東省農業狀況特編製農案調查表飭屬一律依式填報云

查禁溺女墜胎 縣府奉民廳令謂奉內部令開查溺女墜胎有傷人道飭屬查禁以重人道云云

築隄防水 縣府奉建設廳令以各縣水災歷年發現由於建設未備之故亟應事先預防凡地臨江河之處於春耕以後修築隄防以免水漲泛溢云云

頒布褒揚條例 縣市奉民廳令頒布褒揚條例（一）孝行純篤（二）特著義行（三）盡心公益（四）碩德淑行（五）節烈婦女（六）年登百歲有合於一者呈由民廳轉請省府褒揚云

海城

劉隊長視察歸來

本縣公安局第十一大隊長劉煥增自實任隊長以來對於所負職務愈益奮勉劉氏深恐所轄之中分隊長等對於剿捕匪徒有不實不盡之處特於月之初旬向四五六七八區逐一巡視中分隊長等如有剿匪不力或擾鄉民者一經查出定依法懲治聞劉氏業於十五日視察歸來矣（青）

開原

新設兒童遊藝園

開原驛新設之兒童遊藝園數處即如神社前及小學前之園內一般兒童結隊成羣終日遊戲其間致於內中設備亦甚完美云

滿鐵社會課長 將來開視查

開原驛滿鐵社會課長二村光三氏並帶隨員二名定於五月四日來開視查昭和六年度社內公用房間是否敷用及應否增加並經費若干云

安東

姚局長出巡

安東縣公安局局長姚秉伊對於地方防務悉心曾畫備極周詳鄉民得以安堵政聲夙著該局長昨十七日開率馬警親往鄉第四區視察一切藉便第三區等處視各防務約須三二日亦即可遄返云

大賚

陳局長又赴 洮安拿匪徒 陳隊長捉獲 盜案將解縣

本邑公安局長鄭禮氏老成幹練勤於緝捕日前赴洮安縣辦案拿獲窩匪犯劉某并起獲槍枝大廠等物回縣交送縣政府旋因此案餘波於日昨又赴洮安訪拿匪徒若該局長可謂勤於剿捕云

本邑馬車戶孫場鼻子姜洛大二人於月前拉客行至塔戶地方不料客人四名均係匪徒將孫二八用槍擊斃馬車全輛盡去逃逸等情業經登載本報玆經第六保安陳大隊長派遣幹員偵緝在扶餘縣將該匪犯全行拿獲不日解回法辦似此克匪在逃無頭慘案陳大隊長竟能立即緝拿匪犯破案神速實屬難能一時商民人心大快咸稱陳大隊長之精明幹練死者深冤得能昭雪云

最高法院東北分院民一庭本月十一日判決及裁決案

計開

一民一庭判決案件
一趙丙臣等與富國海記砂石公司因請求解除契約並賠償損害涉訟不服吉林高等法院判決上訴一案
一張乾春與徐金壽因請求償還債款涉訟不服吉林高等法院判決上訴一案
一張炳坤與聚源盛號因請求給付債務涉訟不服吉林高等法院判決上訴一案
一林占山等與吳祥順因請求交付人口涉訟不服吉林高等法院判決上訴一案
一劉玉貴與劉張氏因離異涉訟不服遼寧高等法院判決上訴一案
一田香圃與張文選因返還財禮涉訟不服遼寧高等法院第一分院判決上訴一案

一民一庭裁決案件
一陳海峰與王自明因請求退地涉訟聲請訴訟救助一案
一宋廷俊與永遠興等因請求償還債款涉訟上訴聲請伸長補正期限一案
一陳逃賢等與黃子鳴等因債務涉訟上訴聲請緩期繳費一案
一許劉氏與許蘭亭因離異涉訟上訴聲請訴訟救助一案
一芙拉烏特與維吉爾夫司吉因債務涉訟上訴聲請伸長補正期限一案
一廣源東與寶隆等因麥價涉訟上訴聲請伸長補正期限一案

每日繪圖紅樓夢

第一百七回

香月尙先生繪

繪圖禁止轉載

誰知目今盛暑之際、又當早飯已過、各處主僕人等、多半都因日長神倦、寶玉背着手、到一處一處、鴉雀無聲、從賈母這裏出來、往西走過了穿堂、便是鳳姐的院落、到他院門前、只見院門掩着、知道鳳姐素日的規矩、每到天熱、午間必要歇一個時辰、進去不便、遂進角門、來到王夫人上房內、只見幾個了頭手裏拿着針線、卻打盹兒、王夫人在裏間涼榻上睡着、金釧兒坐在傍邊搥腿、也乜斜着眼亂恍、寶玉輕々的走到跟前、把他耳上帶的墜子一摘、金釧兒睜眼、見是寶玉、寶玉便悄悄笑道、就困的這麼着、金釧抿嘴一笑、擺手令他出去、仍合上眼、寶玉見了他、就有些戀戀不捨的、悄悄的探頭、瞧瞧王夫人合着眼、便自己向身邊荷包裏帶的香雪潤津丹掏了一丸出來、便向金釧兒口裏一送、金釧兒並不睜眼、只管噙了、寶玉上來、便拉着手悄悄的笑道、我和太太討你、咱們一處罷、金釧兒不答、寶玉又道、不然、等太太醒來、我就討、金釧兒睜開眼、將寶玉一推、笑道、你忙什麼、金簪兒掉在井裏頭、有你的、只是有你的、連這句俗話、難道也不明白

我告訴了你個巧方兒、你往東小院子裏、拿環哥兒和彩雲去、寶玉笑道、憑他怎麼去罷、我只守着你、只見王夫人翻身起來、照金釧兒臉上、就打了一個嘴巴子、指着罵道、下作小娼婦、好好爺們、都叫你們教壞了、寶玉見王夫人起來、早一溜煙去了、這裏金釧兒、半邊臉火熱、不敢言語、一時衆了頭、聽見王夫人醒了、都忙進來、王夫人便叫玉釧兒、把你媽叫上來、帶出你姐姐去、金釧兒聽見、忙跪下哭道、我再不敢了、太太要打要罵、只管發落、別叫我出去、就是天恩了、我跟了太太十來年、這會子攆了出去、我還見人不見人呢、王夫人固然是個寬仁慈厚的人、從來不曾打過了頭們、今忽見金釧兒行此無恥之事、此乃平生所最恨者、故氣忿不過、打了一下、罵了幾句、雖金釧兒苦求、亦不敢收留、到底喚了金釧兒之母、白老媳婦來、領了去、那金釧兒含羞忍辱的出去、不在話下、且說寶玉見王夫人醒了、自己沒趣、忙進大觀園來、只見赤日當天、樹陰合地、滿耳蟬聲、靜無人語、剛到了薔薇架、只聽見有人哽噎之聲、寶玉心中疑惑、便站住細聽、果然架下那邊有人、此時正是五月、那薔薇花葉茂盛之際、寶玉悄悄的隔着籬笆洞兒一看、只見一個女孩子、蹲在花下、手裏拿着根綰頭的簪子、在地上摳土、一面悄悄的流淚呢、寶玉心中想道、難道這也是個痴了頭、又像顰兒來葬花不成、因又自笑道、若眞也葬花、可謂東施效顰、不但不爲新特、且更可厭了、想畢、便要叫那女子、說你不用跟着林姑娘學了、話未出口、幸而再看時、這女孩子面生、不是個侍兒、倒像是那十二個學戲的女孩子之內一個、卻辨不出他是生旦淨丑、那舌頭一伸、將口掩住、自己想道、幸而不曾造次、上兩回皆因造次了、顰兒也生氣、寶兒也多心、如今再得罪了他們、越發沒意思了、又認不得這個是誰、留神細看、只見這女孩子眉蹙春山、眼顰秋水、面薄腰纖、嫋嫋婷婷、大有黛玉之態、寶玉早又不忍棄他而去、只管癡看、只見他雖然用金簪畫地、並不是掘土埋花、竟是向土上畫字、寶玉用眼隨着簪子的起落、一直一畫一點一勾的看了去、數一數、十八筆、自己又在手裏用指頭按着他方纔下筆的規矩寫了、猜是個什麼字、寫成一想、原來就是個薔薇花的薔字、寶玉想道、必定是他也要做詩塡詞、這會子見了這花、因有所感、或者偶成了兩句、一時興至恐忘、在地下畫着推敲、也未可知、且看他底下再寫什麼、一面想、一面又看、只見那女孩子還在那裏畫呢、畫來畫去、還是個薔字、再看還是個薔字、裏面的原是早已痴了、畫完一個又畫一個、已經畫了有幾十個薔、外面的不覺也看痴了、兩個眼睛珠兒只管隨着簪子動、心裏卻想、這女孩子一定有什麼話說不出的大心事、這麼個形景、外面他既是這個形景、心裏不知怎麼熬煎呢、看他的模樣兒、這般單薄、心裏那裏還擱得住熬煎、可恨我不能替你分些過來

小友樂園的好處

諸位小朋友、我們從前在學校做許多的成績、都不能發表、現在好了、因爲滿洲報館新出了一個小友樂園、專登兒童作品、圖畫、相片、這是算個兒童俱樂部、很能啓發我們的知識、眞是我們大連兒童的幸福

（中青初九級 金發琦 年十歲）

小朋友們進園來熱鬧吧

（中青初十級侯永福）

今天旁晚在門前玩耍、滿洲報差送來一份報紙、忽見小朋友樂園很多的文藝、實在令人驚奇又叫絕可惜日前不知樂園開幕日子、沒能爭先恐後祝賀祝賀、對貴園主十分抱歉、尙望原諒、我是小學生一份子、若是不厭煩我的拙作、合俗話、當然要在樂園內、盡點義務、希望園內秩序安置好了、亦是我們小青年增加智識的一大福音也

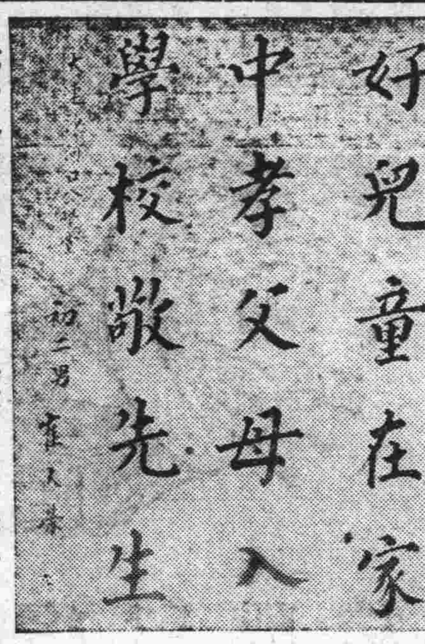

春天的快樂

好了好了、春天到了、天氣溫和外面花草樹木都發芽了、蝴蝶鳥兒、都飛來了、我們鄉居家的小朋友、來找我玩耍、我是很快樂、我和小朋友說道、我們上那裏去玩呢小朋友說道、「上山去玩罷」我說很好我們就上山去玩兒玩耍三四小時、我就回來了（金卓琦年八歲中青初十一級）

夏天的快樂

（吉長鐵路管理局附設中學校小學部徐賓三）

去年學校放暑假、我同父親到杭洲西湖趁小船、我的父親在船上吃酒、我唱歌、這時候、我看見綠的蓮蓬、青的菱角、和我帶去的紅色石榴、映照起來、好看極了我說「夏天快樂呀」

可愛的春天

（梁彥鵬十二歲）

春天燕在空中飛、魚在水中游、楊柳綠葉、百鳥飛鳴蜜蜂蝴蝶、同在花間、飛來飛去、春天景緻、眞是山青水秀、鳥語花香、令人可愛我們青年、可不及時努力、以度此春光耶

說犬

犬家畜也、分爲兩種、有雄有雌、顏色不同、或紅或黃、牙齒最利、日夜守門戶防盜賊、由此觀之、狗能作事、人不學作事不如狗也

旅行旅順記

民國十八年五月五日、吾校訂旅行旅順是日也天氣陰、風不揚塵、晨七句鐘同學齊集操場、排隊而出、八句半鐘乘火車西行、臨窗濵望、目不暇觀、至沙河口同學歌唱、以助遊興、至周水子站、見田中農夫播種、見牧童放牛、至營城子站、見各種花木、或紅或綠、種種不一、九句半鐘至旅順下車即率吾輩至花園中遊覽、見桃杏花開、一片白色、雅而且潔、甚爲可愛、又見園中之動物、有熊有猴、又有海狗者、在水中游泳自如、仰首呼吸、甚爲驚目、其餘動物、多不知名、出園前行、至白玉山、同學各盡所遊、余遠望水中輪船排列、近看草色青青宛如一幅畫圖、正遊看之際、忽聞笛鳴、同學等聚會表忠塔下、照像以作記念、至於姿勢、更難盡述或坐或立、或起或伏、遠近雜沓、紛亂不齊、照畢即下山、晚四句鐘乘火車歸、六句鐘至大連、師告吾輩曰、明日放假一日、以資休息、語畢各歸各家、余遂濡筆書之、以誌不忘云爾

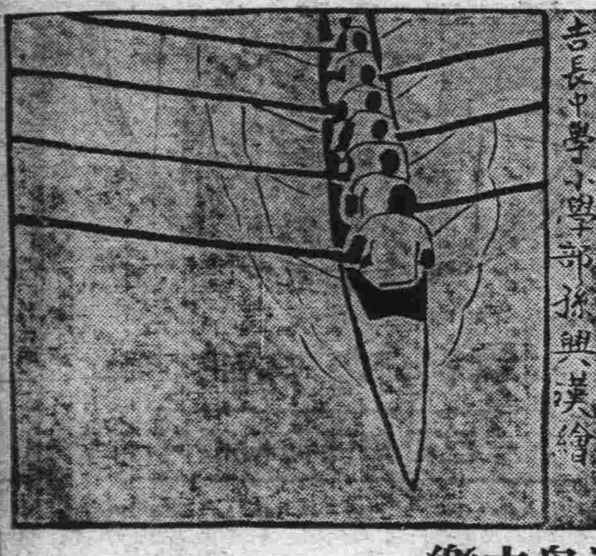

泛舟之樂（孫興漢）

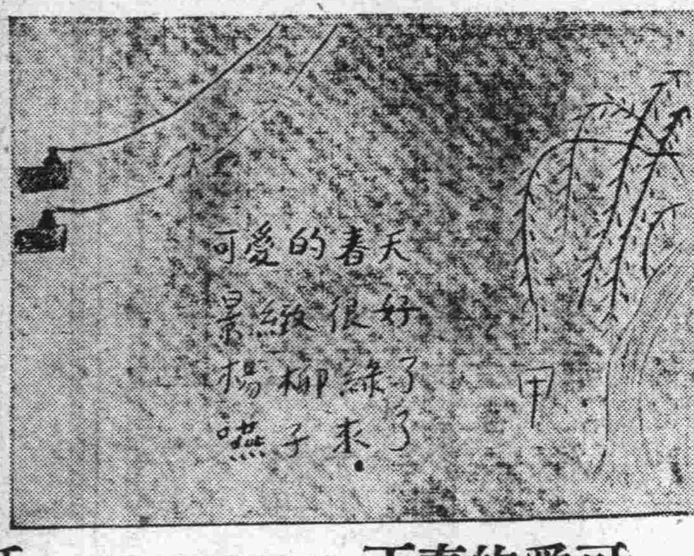

可愛的春天（中青梁彥鵬十二歲）

鬧笑話

（吉長鐵路管理局附設中學校小學部十六級陳增祥）

有一天下午放學、我和周殿榮回家、他對我說了一個笑話、他說中華民國大改良改良改了陳增祥、陳增祥留西洋、西洋話不懂、趁船到日本、日本風景好、終日樂消遙、消遙、消遙樂樂消遙一輩子也看不見後腦梢

打鳴的公鷄

大連伏公初二男史大法

兄弟通信

某々大哥大人賜鑒、弟昨日回家、途中遇雨、因感受風寒、致今早晨起來、身體很不舒服、不能入校受課、請兄代弟告假三日、弟病痊愈就上學補課、敬請近安

弟彥鵬謹上 六月二十二日

竹馬歌

（趙慈貽十歲住文化台七七番地）

功課完 來遊戲 一根竹竿當馬騎
跑跑跑 跳跳跳 我的馬兒眞正好
聽我話 遵我令 我的馬兒多玲瓏
向左轉 向右轉 不用韁繩不用鞭

我也說一個笑話

今天我同一個小朋友在一處談話、他說道、芳芹、你不知道黑頭將軍嗎、我說不知當時他就手舞足躍的笑個不住、我才問他是什嗎黑頭白頭的這等着笑呢、他說道、在滿洲報上呢請你看看吧、我才覓了一份滿洲報看了半天、方才明白說的是水筆之功用、我就向他說這是水筆嗎、小朋友又向我說道、照此說起來、咱們書箱內邊有各色的呢、由今天起再莫管他呌筆、就更名呌將軍吧、黃色的就是黃頭將軍、紅色的就是紅頭將軍了

（洮南三區第十二村立初等小學校李芳芹女生十一歲）

出嫁

有一個姓冷的小孩子、他的外號就呌二虎、一天下學回家、問他母親道、我姐姐那裏去了？他母親道、出嫁了、二虎又問、爲什麼要出嫁呢？母親道、因爲他年齡大了、二虎笑道、哈哈……等我長大時、我也出嫁嗎

（開原公學堂高級二年鄧雲飛十五歲）

一個好小朋友（梁彥鵬）

小明友們看看吧！

小朋友各位、我們的小友樂園開幕以後、果能漸漸熱鬧起來了、今天是發刊的第二次、加入的小朋友已經很多寄來的稿子這回發表的有徐賓三梁彥鵬趙慈貽趙亭善陳增祥劉雲生金卓琦金發琦李高張鳴達李芳芹鄧雲飛范國璋楊承英周殿榮崔大榮史大德等男女各位、有住在大連的有住在旅順的、有住在開原的瀋陽的哈爾濱的、以及安東營口長春等處、肯把稿子自很遠的地方寄來眞呌我有有朋自遠方來不亦樂乎之感、但是還有抱歉的地方、就是多位的作品、因爲信件遲到來不及登、祇好留待來回、又呌親愛的小朋友們再等一星期、實在很對不起

我還要聲明一下、各位小朋友的作品、圖畫最好不照畫帖、自已隨便畫、能像王方君畫的李老太太新式鞠躬、才有趣味、作文一項、最好請作新題有趣味有意思的故事、笑話、謎語、或是提出一個問題來大家討論々々也很好、此外記事、寫信、寫風景、等々的文、亦可登載、小朋友的小弟々小妹々無論笑、哭、坐、臥的像片、倘肯寄給我們登載我更喜歡的了不得、看守園子的老小孩

通訊

樂大鵬弟弟 你的信我已經接到了 你要知道投稿的手續麼？請看本園的啓事、就可明白 老小孩

各位小朋友 我們園子有當改良的地方、請你們不要客氣、只管說、我們很願意聽聽你們的意見 老小孩又啓

給友的信…報告本校寒假作業成績展覽會的情形

文聲表兄

我們學校在四月七日下午開寒假作業成績展覽會、一點多鐘舉行開會儀式、首由滕老師告訴我們寒假作業的成績誰好誰不好誰好的有獎沒有做的、罰一點鐘直立、滕老師說完、接着劉老師告訴參觀的次數、我們十六級是第四次、我看見的成績、有好的、有不好的、但是經過這一番觀摩、我得了不少益處、所以寫信告訴你、你有空的時候、給我一封覆信祝你進步

弟周殿榮鞠躬 四月三日

祝小友樂園萬萬歲

中華青年會小學十一級范國璋

我校寒假作業展覽會記事

（十四級楊承英）

四月七日那一天、我們學校開寒假作業展覽會、各級都擺着成績、很是整齊那時候、我就出去玩、忽然聽得有人呌我、我就問他、他說「呌你去看展覽室」我就跟他到十五級去了、看了半天、忽然聽得吹笛、各級同學都去排隊、我也不知道做些甚麼、後來、我看見一班一班的走進展覽室來了、有的仔細看、有的連看都不看就走等到都走完了、我們才收拾成績、收完以後、我玩了一會、就回家去了

光陰要愛惜

（鳳城縣三小學初七級生張鴻達年十一歲）

世界上最實貴、最迅速的嘛要算是光陰了、光陰很容易過去的、古人說白駒過隙、眞也不錯呀、俗語還說道、一寸光陰一寸金、寸金難買寸光陰、從這看來、光陰比較黃金爲尤重、我們不可把他白白度過去、在求學時期更不要虛度光陰、必須終日孜孜、分陰是惜、不怠不嬉不荒不閒、那麼學問就可以進步了、要是天天嬉戲、把光陰錯過、日復一日、年復一年、像這樣的、終久不能成功哩、一轉眼就到年老了、年老衰頹、不能像少年的時候、聰明靈利、奮發有爲、哪咦咦、我們在少年的時候、那可不愛惜光陰呢

東北交通委員會材料購辦委員會招標廣告

本會現奉東北交通委員會核准標購交通材料於將購置機關材料名稱數量等項列表於左凡願承辦者希即先期來會登記領取標單並案開詳章其已登記者即派員領取或函索標單爲要

購置機關	材料名稱	數量	開標日期	交貨地點
電信材料廠	五十號交換機及保安器	各一部	五月一日下午三時	哈爾濱長途電話局
	電話機	十九部		
	六線鐵擔	九十根		
	二號直磁隔電子連脚	五百六十副		

會址遼寧東北交通委員會

本社電話

編輯部（長）七五一三
經理部 四〇三四
社長室（長）二一八一四

贈券 打倒欺騙手段 實行削本賤售

金貴銀賤百物奇昂鐘表一項因受先令應響價格以致逐漸飛漲較去年今日大有霄壤之別同業中乎貨價有增無減敝公司去年曾早向瑞士國訂購因此未蒙若何應響於斯漲價期內非特勿增且爲優待顧客起見特別犧牲贈送照敝此次之價格可爲破天荒所未有如過此時期恐無再來日矣諸君有享受之權利幸勿當面錯過請此券剪下附金票一元寄敝公司即奉上雙騎馬白鋼殼價值六元之運動掛表一只決無虛僞之弊來函寄上海法界平濟利路榮生里念號信亨貿易公司可也

度量衡測量器製造修理販賣

此次新修工報已告落成製造能力既大故價値廉減在滿洲可稱首屈一指並承辦各國度量衡器之測碼

大連壽比須町五十八番地 水上洋行 電話六九四一番

本廠自製各種名茶零售批發

批發處 大連市小崗子西崗街 德記茶店 電話四七一二番
哈爾濱道外正陽大街 德記茶店 電話三〇三〇番
製茶廠 福建省南台 蘇州閶門外 杭州省江干

黑龍江鶴岡煤鑛公司通告 爲通知事

本公司前發各股東股票因形式不一擬盡收回更換新式股票曾經董事會通過在案現在新票業經印出茲定自三月二十日起至六月底結賬以前凡本司各股東應一律依限攜帶舊有股票到哈爾濱地段街本司換領新票本年度結算紅利即以新票爲準幸勿延悞爲要恐未週知特此通告

大連山縣通須磨町一 南方大旅社廣告

本社新建三層樓房地址接近碼頭交通利便房屋寬暢空氣新鮮聘請蘇滬名厨口味適宜僱用老練茶房侍候週到房內設備悉仿上海最流行之格式鋼床沙法紅木器具華絲綢被雪白床氈電鈴電話莫不應有盡有雅緻清潔適合衛生輪埠車站照料週密行李物件運輸敏捷附有天和運輸公司代客報開轉運事宜南北各大商埠均能聯絡如蒙惠顧無任歡迎

完全消毒的

臨時 景品進呈

ライオン齒刷子（ハブラシ）

現在限一號形 二號形 三號形 右面三種優美新案的牙刷子並附牙刷套

存貨不多購者從速

獅子牌齒磨本舖 株式會社 小林商店

請向掛特賣ポスタ牌子商店買可也

34-5.4

齒科 早川醫院

院長 早川高志
大連市西通九十三番地
電話三九七一番

山得爾彌地

五淋二濁[illegible]而且膿危險殊甚[illegible]所售淋濁藥物雖多然或則見效甚遲或則久不斷根惟法國山得爾彌地藥丸歐美各國名醫一致稱爲淋濁聖藥無論病症之久新痛膿之輕重如能依法服之兩日後即可痛除膿退濁止淋通再服五天保可除根永不復發是以名滿全球活人無算但賜顧諸君須知此藥僅法國彌地一家所製方秘不傳於世每丸上印有(MIDY)記者乃爲眞品而非僞貨

服法 初服每點鐘一丸歷兩日夜不息即可痛除膿退淋通濁止以後五日每天服四丸定可除根不發

注意 服藥之日必須節勞靜養忌食[illegible]

各處中西各藥房均有出售

上海江西路十一號 華商新華行經理

雖為了小寶寶
何不給他嬰孩自己藥片

寶寶病了發熱便秘不眠多啼嘔吐腹疼時作時止叫他吃藥罷拿起湯匙他就匿首呼號極力撐拒雖然告他吃了就好又可出遊但他那裏肯聽在這個時候如果母親拿一二枚嬰孩自己藥片給他一嘗果然甜津津的沒有一些藥味自然不再撐拒了隨後再給他一些開水吞下藥力一到病就好了這是何等爽快何等便利的事啊

福建興化東沙美會牧師柯義方君來書云『鄙人常用嬰孩自己藥片療治舍間諸兒發熱不眠舌胎寒熱蛔蟲出牙等症無不靈驗如神且此片味美性和小兒皆喜服之因此免延醫之勞食藥之苦不少矣』

嬰孩自己藥片各藥房均有出售或直向上海江西路六十號韋廉士醫生藥局函購每瓶六角六瓶三元郵費免收

多小公司

(窰業部) 紅磚特價

本公司議決特價出售六百萬急速來定過數漲價

(建築部) 設計製圖承包建造

(營業部) 建築材料萬國牌載重車 培濟汽車

(鑛業部) 分析、化驗、地質、調查、礦山設計、投資、

地址馬路灣中電話 一五六二 一八六三 二一二五

腎病留聲機

某嘗患風濕骨痛・腰痠背痛・手足麻痺・痛楚萬狀逢人便道・人體之為腎病留聲機・

蓋風濕骨痛之起・直接由於血液不清・間接由於腎臟不強・因腎臟為澄清血液之所也・欲防風濕・先須強腎・欲圖強腎・請服第威德補腎丸・

◀各大藥房均有出售▶

第威德補腎丸

長春益發銀行

本行專辦各處滙兌並作存放各種款項外放信用保證貼現抵押收可存定期活期均相商規定利率無不公允滙兌有信分滙電滙票等類悉從客便所收滙費特別低廉信用素著手續簡捷久為各界諸君稱善並為便利顧客起見收付各款及滙兌事項於營業時間之外可通融茲將通滙各處地點列下

亭山海關 留守營 昌黎 奔城 湯家河 南泰安 屯村 灤縣 德州 煙臺 青島 克山 北林子 佳木斯 富錦 吉林 樺皮廠 哈爾濱 黑龍江 下九台 安達站 四平街 雙城 大連 開原 張家灣 公主嶺 三岔河 營口 烏吉密河 安東 甜草崗 上海 望奎 天津 拜泉 北平

本行 營業部電話二九六匯經理室日電話六七一 匯兌部日電話二〇五 日電話二六一 電報掛號華文四一三五 蓄儲部日電話三六三

東萊銀行

營業時間上午九時至下午三時

大連分行

本行開辦以來已歷七載資本金收足國幣三百萬圓已向財政農商兩部註册立案專營銀行業務設總行於青島分行大連上海濟南天津等處北平煙台及其他繁盛大埠均有特約代理機關一切交易手續簡捷格外克己如蒙惠顧無任歡迎

地址通盛部五〇番地 電話 經理室長五八三八番 營業室長五八七三番 公用三三一四番 電報掛號四五七五

中國銀行

大連支店 營業 關於銀行一切事務

營業時間 上午九時至十二時 下午二時至四時

電話四三八九、四五九七、五九〇 海關收稅處八七九

株式會社滿洲銀行

大連市伊勢町六十九番地 電話代表四一二二一番 振替大連三〇三番

資本金一千萬圓

頭取 村井啓太郎

支店所在地 金州、普蘭店、貔子窩、鞍山、奉天小西關、鐵嶺、公主嶺、范家屯、長春、吉林、撫順、本溪湖、安東、輿隆街、新義州

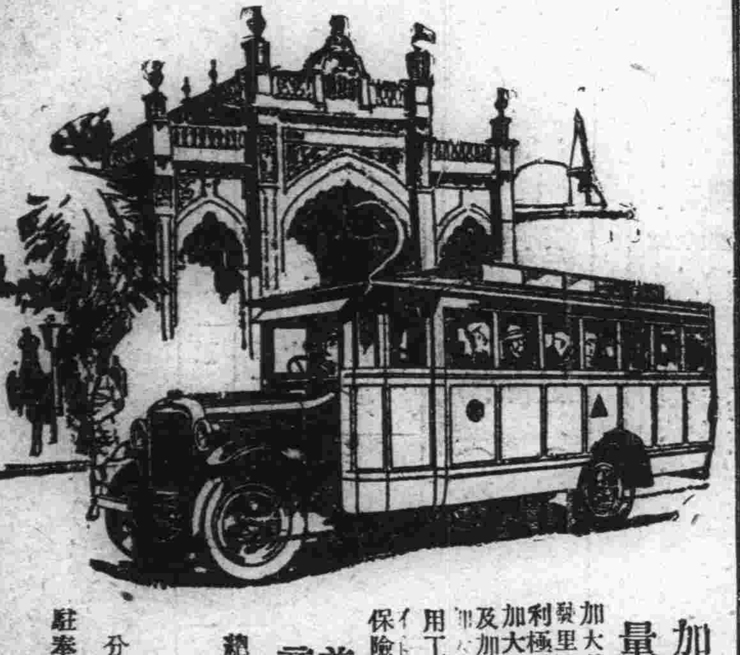

加大道濟六缸載重汽車力量偉大而且經濟

加大道濟新六缸兩噸載重汽車力量偉大行駛里數極多因此載客運貨最多故能獲利極厚

加大道濟新六缸載重車並道濟各式客車以及加大道濟各式載重車工作省費特別經濟

用加大道濟新六缸載重車裝配四個輪精良適用工作平穩若車於發力最大行駛極速時則能保險安全毫無危險

美商 公懋洋行 謹啓

總行設天津法租界先農路二十五號 電話南局三〇一二八號 三三五六號

分行 北平 哈爾濱 奉天 大連

駐奉辦事處大西邊門外 電話一五三一號

DODGE BROTHERS
MOTOR CARS

上海大戲院

陽曆四月十七號開映

新生活公司第二次出品

真正武俠偵探 盜窟奇緣 偉大名片冒險

(導演任彭年主演鄔麗珠)

明星大戲院

今日開映

第一武俠愛情滑稽鉅片

明星公司 小劉英雄進 最近攝製

(導演程步高主演夏佩珍)

世界大戲院

自陰曆三月二十一日起

連映五天

明星公司出品 社會教育影片

小朋友

主演 宣景琳 鄭小秋

下期準演 六集紅蓮寺 戰地小同胞 富人的生活

油坊機器房屋廉價折賣全部機器計

西洋鍋爐高八尺長二丈双心三百馬力車機攪龍碾子沙囤油榨餅囤油水磅鐵油箱四十萬油囤八百馬力磨電機帶六千燈頭電滾抽水機鑽床大小鏇刨床子水龍檀木門窗鋪墊掛油子缸瓦缸磚瓦攏鐵石條石塊球台各式玻璃馬車物品繁多不及細載一概廉價出售各地興辦火磨礦物工廠皆可適用欲購者請駕來臨面議莫失良機

小寺油坊舊址 營口昌記公司啓 長電話七百八拾番

沙河口派報處 呼出電話九三八二

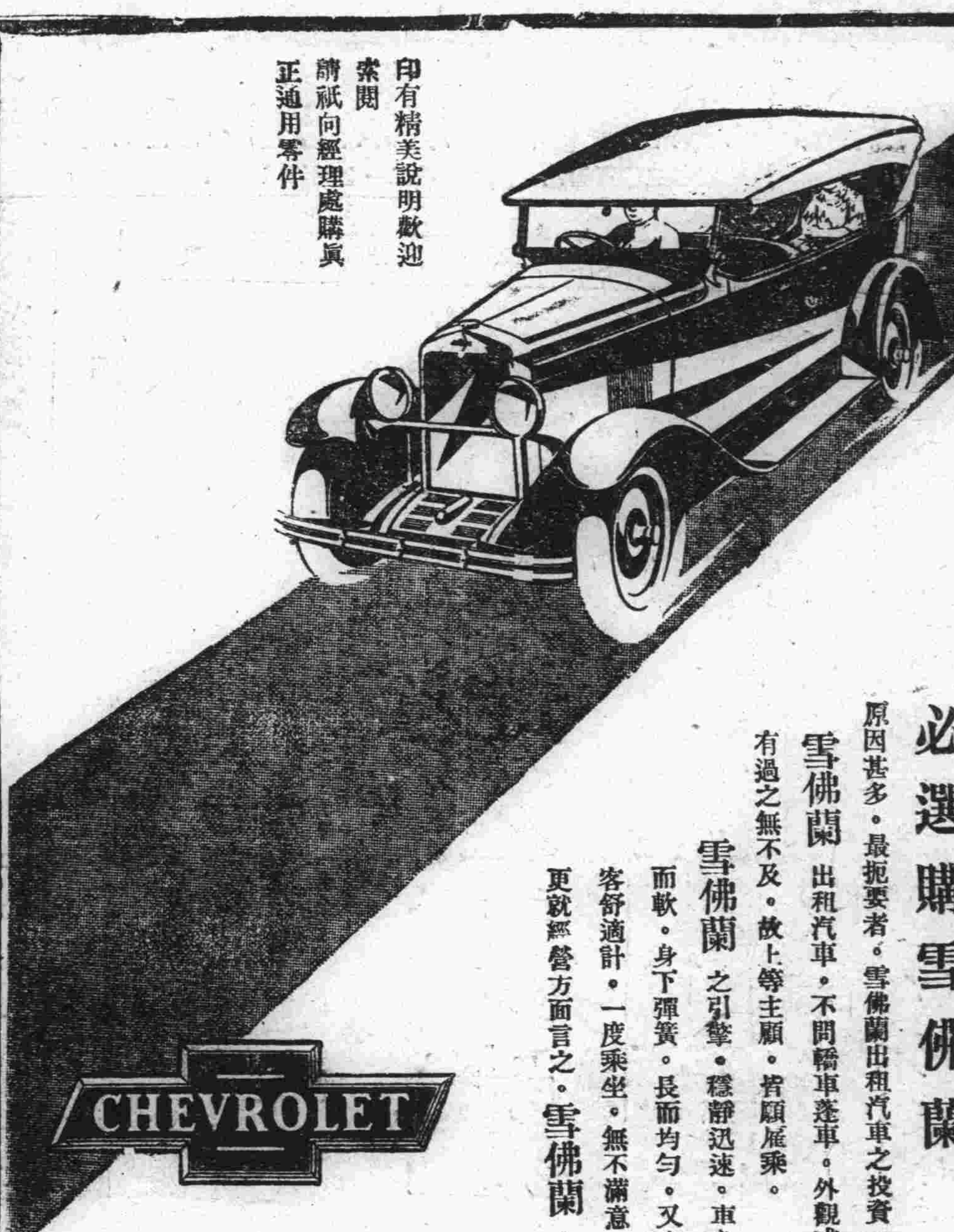

為何經營出租汽車者必選購雪佛蘭

原因甚多・最扼要者。雪佛蘭出租汽車之投資・獲利較多是也。

雪佛蘭 出租汽車・不問輪車產車。外觀式樣・試與他高價汽車比・有過之無不及・故上等主顧・皆願屢乘。

雪佛蘭 之引擎・穩靜迅速・車身容七人・仍寬舒・座墊寬而軟・身下彈簧・長而均勻・又有吸震器之設備・此均為乘客舒適計・一度乘坐・無不滿意

更就經營方面言之・雪佛蘭 之構造・處處堅固耐久・可以長年行駛・不必時常修理・平日之汽油與機油消耗・亦極經濟・因之獲利可以較多。

今日請與經理處接洽・俾一試雪佛蘭之特長・君購用後・亦可獲利・莪也・

雪佛蘭為美國通用汽車製造總廠之出品

邊業銀行廣告

本行資本國幣貳千萬元呈由政府核准享有發行紙幣代理國庫特權專營各種存款放款滙兌貼現及普通商業銀行一切業務滙水利息格外克己辦事手續尤為敏捷如持本行券作滙東三省境內各地分行一律免收滙水倘蒙賜顧無任歡迎

總行 遼寧省城大南門內路西德隆店胡同

電報掛號 九九九九

電話總局 總裁室(一五六四) 營業室(一六五八) 經理室(一六五七) 傳達室(一六〇七)

北寧日本長途電話(一二四五八)(一七)

分行 天津、上海、大連、營口、安東、錦縣、四平街、新民、遼陽、吉林、長春、通遼、哈爾濱、安達、綏化、雙城、黑龍江、洮南、遼源、開原、海城、西安、山城鎮、新立屯、公主嶺

逕啓者本行發行奉天地名現大洋元角券及京津通用角券除在遼寧本總行營業時間隨時兌現外並委託左列各商號代兌

代兌處 遼寧省城大西門裡商業銀行 遼寧省城大東關大街東記絲房 遼寧省城大北關下頭福勝公 遼寧省城大西門裏益和永

倉庫 本總行設有倉庫辦理貨物押款

大連市西通六十四番地 王仁眼科醫院

電話六七五二一

地址(在常盤橋西廣場電車道中間路北便是)

驚天動地 救人無數

女界福

調經種子赤帶白帶安胎產後女病婦女百病無不到病除

總發行處大連平和街 德記 各埠各藥房均有代售

滿洲報星期副刊

大連市山縣通一四二番
發行所
中日合辦 滿洲報社

發行人 西片朝三 編輯人 金念曾 印刷人 金慕韋

春天與愛情

（均含）

昨天應好友桐的邀約去看KP先生相會、這是二次、委實是有些、或者可以說完全認不得我了、但我是完全認得他的、我們晤談之後我隨時就回憶起先生從前給我的印像來、他是個個性很强的人同時也是個眼光銳利、善於批評的人、如今他一點沒有更變

：他讀書的地方是在樓上的一個小房間裏、據他自已說他是終日不下樓的、所以對於社會最近的情形是一點也不知道、至於國家大事罷祇是每天在報章上探求、他要我們報告他比較更多的情形、可是我們又從那裏知道呢？要是報章再不告訴我們的話

：於是我們的話頭轉換到文學方面來了他對於現在的中國文壇很是氣憤、他說在現在革命時期的中國就應該有偉大的文學製作產生含有革命性的、未始沒得、可是帶有「民族意識」的、簡直可說是絕無他所見到的、只是「哥哥妹妹」的纏綿的篇章、盡是消沉的東西、他都有看得厭棄了、這時我好友桐在解答他、我也覺得喊哥哥妹妹太兒並且認爲是一種病

：可是我坐在旁邊忍不住的在心裏發笑因爲我的朋友桐是患病才康復的人、所以如講話的時候、聲音不甚響亮、同時這位P先生本來耳朵有些不大靈的、於是常有所問非所答的話來、我的朋友他害的是青春病、當然對於哥哥妹妹是不絕端反對的、不過在他用力講話而 先生聽不到的當兒、我是非常的替他倆着急、可是沒有我插言的機會

：這的確也難怪哩、KP先生他終日登在樓上、身上還穿着皮袍、雖然他有一顆鐵和血似的心怕他不知春天已經來至人間呢

：春天自然不要我來歌頌她的美麗她有溫煖的風震蕩的空氣歡忻的雨、晶瑩藍的天、白色雲朵的中午夜裏還有新月在窺着星星、像牧女在看守她的羊群

：還有春天、啼鳥在我們旁邊奏曲、蜜蜂在花中盤旋、樹木都在伸展它們的摺蕭、草地鋪成了軟厚的綠茵、一切的一切皆自這季開始、好像仙子走出了她們的祕宮：並且在這季裏、念樂是喚醒了心的所以青年和美女和滋育的生命是合在一道的哥哥妹妹們得我雖然也感覺肉麻、其奈現在是春天何、青年是愛春天的、青年是喜談愛情的啊！我想把這惱人的春天過了、或者也許會好些

印度國民運動（二）
甘地破壞『鹽專賣法』

（雪痕）

然而英國竟用最苛的搾取手段、對鹽課稅、遂使印度數千萬民衆、瀕於餓死的地步、據印度政府發表、一毛得（八十二封度）的鹽價、僅々十畢卡（約二仙度）而一毛得的鹽稅、竟至二十安那、（二百四十畢卡）較原價多出二十四倍、其數字眞令人驚訝萬分了

對於一種食品、徵收這樣苛稅 其對於印度民衆是否有意壓迫、使他們不能喘息已經過於使我們認識淸楚了

此外又有種棉業、也和製鹽業同樣、以確保非人道的獨占霸權、集中於總督政府一手了、又故意將印度固有的紡紗車破壞、結果、遂使印度農村的紡紗業、宣告破產、而鹽專賣制度 施行以後、貧民久經製造自家用鹽的製鹽所、隨時閉鎖、這不得不說是制度下底必然的結果啊！

大凡在海濱居住的印度人他們從早就得在廣大的印度海岸、由天然之寶庫製造出無限量的鹽、然而自從任命以禁壓民間製鹽業爲使命的特別收稅吏以後、天然底寶庫、結果祇得眼睜々獃着被海水給流去了

印度的現行鹽專賣法所謂「製鹽」云云係包含由岩鹽鹹水及其他一切的液體中將鹽分離的一般過程、及鹽底純化精選法的全過程的意味、而現 行法所謂「密造 鹽云云係指不納稅的鹽」或岩鹽或無特許而製的鹽、或天然鹽、岩鹽之採掘、蒐集、運搬、移轉、等等而言、凡買賣密造鹽的、一經查出、便處以五百留畢的罰金、並六個月的禁錮、有時或兩者併罰

孟買州的西海岸、有一廣大的天然鹽田、到處的江口港灣、均得容易製出天然的鹽、可說是岩鹽的寶庫、聖雄甘地先生、現在傾其全力以反英抗爭的第一步、正想着手的製鹽業、就是想要開發這天然無盡藏的寶庫、在蜒々數百英里的廣汎的孟買海岸、已經決死的義勇隊們若着手製鹽、雖然必惹起印度總督管下的警察和收稅吏的總動員、但是義勇隊的天然鹽蒐集、並輸送小賣等、恐不易阻止罷？（未完）

（寫眞即爲破壞印度鹽專賣法向鹽地出發之甘地先生）

別芸心

（逸波）

江關雲寒、
綠帆低處泊前灣
桃葉春波亂、
暮氣罩青山、
送君別淚偸彈、
人去後、
怕立畫欄前、
帆影浪紋添
凄凉！
休唱陽關

黑暗與空虛

（安特列夫著 曉岑譯）

明亮與光輝似是黑暗中的微影、一切手所能摸眼所能見的物象都變爲空虛、這種黑暗能包羅萬象、日、月、與星辰都不能消滅牠、牠像慈母一樣的擁包着大地、又將無邊的黑慢蓋着牠

他能透入萬物的身體、甚至鐵與石、身體內的微物失去了他們的連結性而變爲孤單、他也能透入微物的內心 所以微物裏的微物也就變爲孤單

包圍宇宙的空虛不是充滿着有形的物象、與日、月、星辰、牠也是無微不入、能透進任何地方、能分折任何微細的物件

在空虛之中樹木發育牠們的根苗、但他們自已是虛無的、在空虛之中廟堂、房屋、與宮殿！一切都是虛無的、而在空虛之中勞動的人類也是虛無的、他正像一個影兒一樣

人世的光陰並不長久、物類的開始與終結是同在一時、一個人看見建築一間房屋、他會聽得工人敲釘鎚的聲音、但同時也會看見房屋的毀滅、這毀滅就是空虛

一個人當初生的時候、送葬的臘燭就已經在他的面前點着了、一忽兒就熄滅了、當人初生與臘燭點着以前就有空虛在那兒

人當被圍繞着空虛與黑暗的時候、就帶着無限的恐怖作失望的戰慄

革命者

（阿爾志跋綏夫著 曉岑譯）

教員戈布里安德生閒步到學校花園的傍邊、他在那兒躊躇不進、波有決定做甚麼事情、在兩英里遠的地方、那些垂蓋於一片潔白的雪地上的樹林像淡青色的花編一樣、這是晴亮的天、各色的光彩閃耀於雪白的地上、與花園的鐵欄桿上在空中還有一種祇有早春的時候才能發現的陽光、戈布里安德生就移轉脚步走到那淡青色的花編的傍邊作林間散步

「這是我的生命中的另一個春天」他深深地呼吸着、從眼鏡中望着天這樣的說、安德生想作抒情的辭歌、他將手叉於背後擺動他的手杖就此走去

他祇走了幾步路忽然看見一隊馬兵在花園欄杆傍的路上、他們的灰色的制服對着雪的白色、顯出十分晉暗的顏色但是他們的軍刀與馬衣却反射出光輝來他們彎曲的足腿在雪中呆笨地走動、安德生很爲詫異、不知道他們在那兒幹麼、倏忽之間這件事的因果突現於他的面前、他的靈機一動、就知道他是奉了命令做、一件兇惡的差事、這是遇了非常可怕的事同樣的靈機又警告他、叫他躱避那些兵士、他就迅速地走到左邊跪下來、在溶解的脆雪上面爬到一個低矮草墩的傍邊、他在他的後面伸着頭、也能窺見那些兵士們的擧動

他們是十二個人、其中有一個矮壯的青年長官、穿着斑白色的外套、在腰間緊緊地齊整地捆着一條銀帶、他的臉是非常的紅、安德生雖是在那樣遠也能看見他的灰色胡鬚與鮮紅的皮膚恰成兩樣的顏色、他的粗暴的聲音清楚地傳到那個教員藏着注聽的地方

「我知道我所應做的事、我也不需別人的忠告」那個官長喊着說、他用手擄着腰部向下看着那隊慌亂的兵士之中國的一個我要教訓你怎樣才成爲一個革命的人、你定要受罪」

安德生的心老是跳着「天那！」他想道「有這一回事嗎？」他的頭部冷得像是被冷水澆了一般

「官長」有一種低微淸楚的聲音從那隊兵士中發出來、「你沒有權柄 這祇有法庭能判決你不是一個審判官！這是一件普通謀殺案、不是」

「住口！」那個官長大聲喊道、他的聲音帶着怒氣我就給你一個法庭伊文羅甫向前去 （未完）

朋友！我問你●●

（偉冰）

朋友！我問你：

當你聽得你的異國女友對衆讚美你的時候、你心中覺得怎樣？

她說：「我不信賓司脫A是中國人、看他作事是怎樣的公正果決、精神是怎樣的博愛偉大衣服是怎樣的整潔談吐是怎樣的溫和、這分明是歐洲的紳士」

滿足呢？憤怒呢？

怒憤麼？你眼前這般並讚美你的異國人們、都是戰時貴同胞統行下的犧牲者、說話時尚常常目睹着他們的殘暴

然而那時的我啊、祇有低頭默默的無言、內心中燃燒着火一般的悲哀！

朋友！我問你：

當你得着你最崇拜惟一爲祖國而力戰的英雄暴死的消息的時候、你心中覺得怎樣？

據說：『前一夜他曾赴道尹的筵宴、席散又曾有甚久時間的會議、安歇時夜已過午、次晨隨從們驚訝他的宴起、推門入視、纔發覺他因着心裂病早已死去多時』

哀悼呢？惋惜呢？

惋惜麽？舉國正沸揚着內戰的呼聲、國仇越境橫行、誰能看得清楚？祇有這身經百戰愛國的英雄、心裂了仍是圓睜着雙目

然而那時的我啊、祇有低頭默默的懷憤、內心中感覺着死一般的絕

朋友！我問你：

當你漸漸的證實你心目中最敬愛的伊人確亦傾心於你的時候、你心覺得怎樣她用最曼妙的方法隱約的述說了她孤露可憐的身世：最誠懇的態度、羞澀的道達了你對於她同情援助的謝意、最眞摯的語言、深切的傾露了她悲哀的人生觀、最雋永的趣談、天眞的表現了她對於你無猜的愛悅

驚惶呢？欣喜呢？

欣喜麽？青春的神會和你道過晚安、經濟的魔正用重重的枷鎖把你困絡着、自然的主宰正很悲憫的看着伊判斷伊、將來的運命

然而那時的我啊、祇有低頭默默的徬徨、內心中顫動着不可思議的戰慄

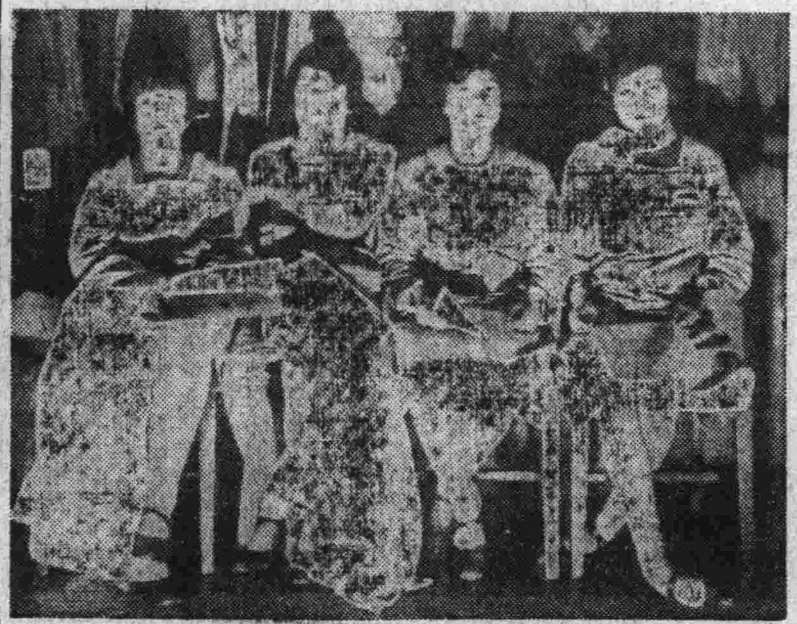

『馬奈勤』之期望者

圖係少女四人正期待他日亦爲『馬奈勤』可得着華麗之衣服作廣告遊行者

觀馬氏姊妹的舞臺劇

—『捉放曹』和『鴻鸞禧』—

（雪癡）

北平馬氏姊妹艷雲艷秋兩位女士、自從在北平天橋大棚與演過幾次舊劇以後她們的藝術蒸蒸日上、其後繼續又演過幾次舞台劇當時徼倖得着新聞記者的紙上嘉許、和樊山老人的吟咏贊賞、她們的著名、便在平津地方喧騰起來、居然踏進了舊劇家的地位馬氏姊妹却是十七八的妙齡女郎、她們是信奉回教的教徒、所以能誠心誠意地研究戲劇、她倆尤其艷雲女士的秀麗的面貌曼妙的姿態、可以說是令地觀衆們傾倒她那藝術的原動力罷？

的確大連人有些眼福、馬氏姊妹在上月底忽然連袂來到大連、本月的初二日在市內奧町永善大舞台表演、當時記者被「忙」字阻住、直挨到十八日的星期五晚上才得着去領略她們那藝術天才的機會！還天晚上艷秋演的是「捉放曹」說是帶宿店、却未會宿店、艷秋以一女士、扮了個男士的老生、唱工作派、都很有規矩、台步却是穩健、吐音也很蒼老、唱工似有些在模倣余叔岩老板？「捉放」裏的一段西皮正板「聽他言……」極其動聽、然而陳義頗的曹操却平平了！

艷秋的「捉放曹」後接連便是壓軸子艷雲的「鴻鸞禧」雲扮金玉奴、表情最細膩、頗帶小家碧玉的派頭、吐字道白、都很清楚唱起來像在效梅畹華？但是台步却有些像劉鴻聲、也許是艷雲女士的特殊底藝術天才之表現？總而言之、艷雲女士的才藝、可謂深有研究、此外如杜富舉飾小生的穩稱、和吳喜昆飾小丑的金松、都各盡其妙這齣劇可以說是珠聯璧合罷？（寫眞左爲艷雲右爲艷秋）

『馬奈勤』之化粧室

圖係「馬奈勤」（一種廣告俳優）在化粧室裏塗脂抹粉準備遊行之情形

想起了故鄉

（趙林少）

窗前兩枝春梅、
暗暗的散著芳香、
打動了異地人的情懷、
想起了故鄉

○　○　○

這裏雖然嶺接吳雲、
這裏雖然江連越水、
但是故鄉的溫情、
終於送不到客鄉！

○　○　○

想起了故鄉、
說不盡的悽惶！
誤將功名負青春、
斷送了衣錦之望！

眞正的止算做沒有

（化奇）

在「犧牲的遺留」一文裏、我曾說我厭惡中國舊戲的理由有兩個、第一個就是開臺鑼鼓、己經說得很清楚、但是第二個却沒有說、我知道一定有細心的朋友們、說我自家被開臺鑼鼓把自家的神經震得昏聵所以忘記了、其實不然、開臺鑼鼓打完了再來翻筋斗打鷂子

吳稚暉先生在他的「一個新信仰的宇宙觀及人生觀」裏面說、人生只是齣兩手動物的文明戲、自己要好看才唱的、誰便無端的自已扮作跑龍套的辛苦的台出、止算做沒有呢？吳先生的意思是說、跑龍套的辛苦的台出、是十分的無聊、其有無於戲劇的本文是沒有什麼增損的、但跑龍套的、我以爲究竟還是戲劇的賓中之賓的陪襯、譬如演珠簾寨而不用跑龍套、或者演三娘教子而要用跑龍套、那便是極大的笑話、豈僅是毋人、「毋倒好」而已、我們若掛起什麼哲學家的臬招牌來說、在有跑龍套的戲劇裏的主角、是歷史上的成功者、則跑龍套的可算是無名的犧牲者(因爲「辛辛苦苦上台正算是沒有」)沒有許多無名的犧牲者、怎會產生出一個歷史上的成功者？這也猶之乎沒有、「辛苦出台正算做沒有」的跑龍套的、怎樣襯得出主角、的威風？更怎會完成這一齣戲？所以細想起來、跑龍套的還不像吳先生所說的「止算做沒有」之甚、若夫開演前的翻筋斗打鷂子才正正眞是辛苦的止算做沒有

喧鬧的開台鑼鼓憂然而止以後、四五個小丑忽然在壓抑過甚的滿池子的沸騰人聲中、赤著上身從出將入相的門簾了出來、一連六七個筋斗、此一路來彼一路去、隱隱的肉與板的抵抗聲、可以傳到觀衆的耳朶來、一個不小心翻跌了、又趕忙踉踉蹌蹌的爬起來、接着又間不容髮的一連幾個筋斗、雖然一時惹得滿池子人鬨笑、甚或(叱)聲交作、但他們還像煞有介事的翻、一直翻到正式開演、有時還不免要做嘴做臉的向台下望、非至引起台下人的極端厭惡不止

這種「叱笑由他叱笑筋斗我自翻之」的無賴行爲、是搆成我極端厭惡中國舊劇的感情第二種

但是在現實的社會上、祇要你稍稍冷靜點、你就可以看得出許多像這樣的例子、許多人在那裏翻筋斗、一路來、又一路去、賣盡氣力、一時顧頭不顧屁股的一個不小心翻跌了、又趕忙跟蹌的爬起來、惹得人們叱笑、他們還是間不容髮的往前翻、有時也還不免作嘴作臉的向人望、好像這樣不能盡其獸性似的、唉這種人、也着實有點勇氣！

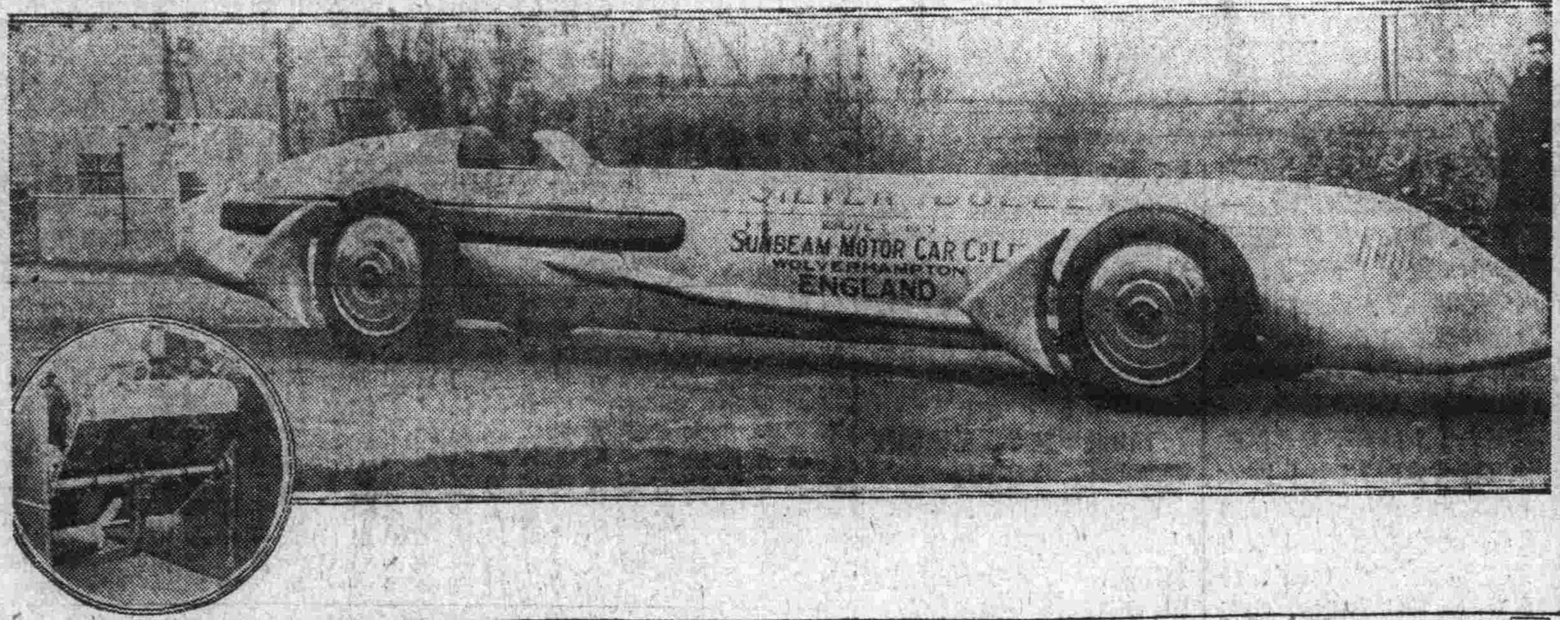

▼……新競賽車

圖係競賽車「白銀彈」號凱頓君正期待以此打破世界陸上競賽之記錄此車係在奧爾瓦漢堡頓之桑畢姆公司製造者本年二月廿一日曾供專門家及一般人之觀覽長約三十英尺云

『金』的『練』

（韓綱烈）

在一間半新的房裏的沙發
斜坐着的她
兩手捧着一條「金」的練
不絕地玩弄
有時拿在手上繞些圓兒、
有時放在香唇上親蜜地吻
有時套在頸上對着對面的穿衣鏡甜笑
有時……
這時房裏却充滿了喜悅的空氣
電燈也似乎增大幾許的光芒哩！
在這個當兒
呀！地一聲！
「小姐你的信」
梅香很恭敬的立在她的面前
她一手握着「金」的「練」一手懶懶的接着信、並折開一頭、眉毛似乎縐些了！「姊。
……你要認清『愛』是神聖的、尊嚴的、純潔的『愛』是不容絲毫『臭』的『銅』的質水浸入的……」
這個尚未看完、她面上却堆滿怒氣了
「把它拿去燒了罷」！她對梅香說
「窮鬼你不知道嗎現在是『錢』的世界！你雖然…哼、去你媽的」！
她兩眼直視着「金」的「練」這樣地沉思
這時房裏却充滿了發怒的空氣
電燈也似乎漸漸地暗了！
祗有窗外的微風還是在那裏沒精打彩地走過

給—瑩輝（雪）
—是一封情書

瑩輝：

我們斷絕音信已經一年多了，自你前年冬由吉校得病回家後、你的好友逸雲、時常把你病中的情況函告、院我彼時雖有意看望你去、但以事纏身、不能如願、就是我能往你住的醫院（南滿）去恐怕咱二人也是見不着、所以我雖萬分焦急、也是無計可施、以後不知因爲甚麼逸雲不給我來信了、我雖三番五次的去問她、她決未肯給我片紙隻字、我情急了、在未放寒假時、就請了假、急忙跑到你所住的醫院去、到那裡一問、據門房說：你和你的三弟、疾病俱好、出院已一週了、立時我到你三弟的學校、據該校的門房說他以病請假、久未來校、我連在客棧住了三天、終未遇見一位熟人、所以對於你的消息分毫不知、不得已悶々而返、以後用種種的方法、訪求你的消息、有說你已死的、有說你仍在吉校的、有說你已嫁的、有說你受家庭的限制失掉自由的一人一說吾終不知以何說爲是、但我確信你未死、因我聽一友人說：他在去年暑假、在你故鄉的花園、見你和你的四弟、攜手而遊哩、現又快到古曆三月十九日我二人在哈聚樂的紀念日了、以心有所感、雖滿洲祇數寸之篇幅、拉雜向你說幾句話、請你把絕我的原因、不給我信的理由、和你現在狀況、照以前和我通信的地址、給我一信以解我心中淤積一年餘的愁悶、是爲盼禱、旣你看以前四五年交誼、勿吝那四分郵票才好、祝

快樂！進步

雪書清明後一日

▼……南非打獵之土人

英儲威爾斯殿下在亞非利加東部爲馬塞之獅子狩獵者所攝之寫眞殿下曾率此等土人狩獵土人均持有銳利之槍云

初戀（一）

（小喬）

「初戀」這件事、差不多人人都會經過的、而我的「初戀」是發生在我十四歲時候！那時的我正在高小讀書！我相信在我的生命史上這也是很重要一段、每次回憶起來，却有些說不出的滋味

初從慈母懷抱裏脫離未久的我、是受不慣我們那種囚犯式的學校的拘束的、後來母親纔三番兩次的向父親建議、結果、允許我在校外我們一個舖子裏住宿和吃飯、於是我每天就可以出來跑幾遍、禮拜日當然更放縱些了

春初的一個禮拜的早晨、我老早的起來、跑上城牆去了、初芽的垂柳籠罩着護城河、從水裏看到樹的影子、看到模糊的我、凝視着、沈思着、出神的看……

「喲！小孩是誰？小心掉下去呀！」

突如其來的這樣喊了一聲打破我的幽思、這還不算什麼、但拿「小孩」這兩字稱呼我、當然不能接受、因爲我現在已經是一個學生啊！靡拳擦掌的回過頭來一看、呼！一肚子反抗的悶氣却消失了不少、然而我仍然鼓着勇氣的答辯

「我是小孩！你是大人嗎？」

「無論怎樣、我比你大就得啦嗎！」

她說着話越離我近了、這樣早的時候、城牆上再沒有旁人的踪跡了、我恐怖起來倘或她要欺辱我、怎樣辦哩？越想越怕、終於拿哭的方法來應付她

「你不能呌我小孩……你不能呌我小孩……」我半哭半說着

「我不呌你小孩了、你是大孩！不！是大人！」

她緊緊的握着我的兩手這樣說、但我稍然是掙扎的哭着、末了、她拿她那一方我永遠不會忘記的手帕、擦着我的眼淚、不住的「別哭啦！鬧着玩哩」翻來覆去的安慰着我這時候我雖然知道她並不是我所恐怖的她、但是有些騎虎不下了

「你爲什麼呌我小孩哩？」我抽噎的說

「得啦、大人！你瞧！笑啦！」

嘴一撇、笑嘻嘻的故她把意取笑我、我的眼裏雖然還有些殘淚、但噗的一笑、那淚也就退避三舍了

她依然握着我的手、不時的蠕動、我凝睛的看、她其實我這時候並不懂得什麼愛情、更不知道什麼是審美、不過她那短短的青裙、窄窄的藍褂、配着那一雙不大小的花絨鞋我永遠不會忘記尤其是她眼前的一叢散髮、被微風吹着好像水裏的垂柳不搖搖擺擺的活動着、不知道是受着那個腦府的指令、由她的手裏抽出我的手來、一把抓住她那粗黑的辮子只是不肯鬆手

「怎麼你的辮子這樣大哩？我剛剛握的過來！」

「你的手大小！你喚我來握」

她一手奪過去了！往後一扔拍的一聲落在她的脊脊上、我雖然還想去抓她的辮子、無奈兩手又被她緊緊的握住了

（未完）

書法之研究

（蓋平高健甫）

鄙人自束髮受書、對書法一科、輒好之甚篤、每見善書者、即一點一畫之微片紙隻字之細、愛不忍捨、迨升學而後、漸得古名家碑帖、幾十種、鑽研益力、畢竟限於才分、毫無進益、茲不揣謭陋、就所得及教學經過程序獻管見幾語、供不我遐棄者討論研究焉

〈芻言

爲書畫兩門本爲國粹、伊古迄今、莫之或輟、畫姑不論、惟書法一途、如古三國兩晋二王鍾張、唐宋元之歐柳顏趙、蘇黃米蔡、明代之董其昌、清代之翁劉鐵成莫不俱臻極品、世所珍、爲夫文人學士、讀書原爲應世用、社會愈進化、需求愈繁頤、文學所以達人意書法所以紀事實一時美觀或以傳諸後世、粗劣塗鴉、良非雅觀、故士子之於書法、不可忽視也

△論言

不以規矩不能成方圓、此乃教師之最恰標語、獨是人情無好善心切、學教時、皆旬最高至善處取法、而於入德淺近之階、每多遺棄、此如上百尺樓頭、不尋樓梯、登萬仞高山、不自小徑行千里大路不肯問道、難免不誤入岐途、求之不達也、凡學書之未佳者、皆未得其法、未得其門耳

〈學書初步

初小蒙童當初入學時第一年無所謂書法、筆順而已、歐母之畫荻教書、即今以粉筆教筆順也待第二年可教之影寫、取其練習目力之專注卅認筆畫之確切也、待第三年可拋去倣影、教師用官粉範書、米字板上、懸之黑板、令其摹寫、此即學臨之帖離形也、同仁想歐陽觀索靖碑非此類乎、此時乃養成其臨帖獨立性質、以備他日臨帖待第四年可爲之選帖、令其臨摹、並調查其個人前途屬初級畢業、即輟學者、摹時人所臨、各家之帖即可、如石印品、木板類、因收效速、退學後、即能書寫足觀若該生能進步升學、總令其臨石拓之帖、但僻地山鄉、賓字帖家、不能或到買珂羅版印品即可

第一步主張在初小時、先學顏帖、其字架圓滿、學成歐帖取其字架勾稱、或曰顏帖粗硬、歐帖板滯、非也、顏帖有多種、顏家廟、麻姑仙壇記、筆蒼老也、若多寶佛塔則不老初學可取法此帖、筆有筆、架有架、歐帖求其石香勁已、毫不板也、至於趙帖會與人口、但少勁氣、不耐久觀、雅其華麗可人、初小不能升學者學之、目前應用之佳品也、但不可學柳柳字固秀骨天成、但初小筆力多弱、萬難達到且恐畫不成、生類狗之譏、主張不先學也

第二步主張入高小時、完全臨帖、由箇人性近筆近爲依歸最、好爲王羲之之半截碑、次爲歐顏、再次爲柳趙、此時仍以能否升學爲轉移、如能升學上進、可學魏碑各種、及漢隸等魏碑如張猛龍、馬無碑、滎陽碑、張黑女碑等、隸如張遷碑、逢龍山、孔融等皆最好之碑帖、學者之極好實筏

第三步主張入中學時、臨帖須取石榻、金錢多寡、不必計議、古今書法碑帖、彙收並蓄、眞楷如歐之皇甫碑、柳之主峰碑、玄秘塔、瑯琊碑顏之次山碑、顏家廟、八官齋會記、趙之道教碑、草書如懷素之千字文、之顏眞卿之顛三表祭侄稿老年爭之坐位裴將軍詩、趙松雪之天冠山董其昌之秣稜碑、蘇東坡之大江東米襄陽之十七帖等皆須備齊、以便臨摹時有所依據

△別論

以上各帖、置諸座右不能壹摩、摩其四五、他則作爲參研之養、吸其神意、久之則離帖自書、即令自成一體、如斯則眞楷也、能鐵畫金鈎力透紙背、草書也、則飄若游雲、矯驚如鴻莕、書法之入化境、似有體而莫名其體、似無體、而不離其體即知其然、而不知其所以爲然不知其然而然、神乎技矣、如鄭板橋之書法、古有其體歟無之也、其自立一家言、蓋其原胎息隸書、摸取黃山谷也、何紹基之書法、古有其體歟、無之也、其自成一家也、推其原、胎息張遷碑、及歐陽詢、柳誠懸、顏眞卿李北海數家、合一鑪而冶之也

△要訣

字務百日丁、多寫、多讀帖多思多參觀、無不成者、王右軍之池水盡黑、懷素之芭蕉學書、歐陽詢之三宿觀碑皆古人對於學書亟慘澹經營之苦心、始博得金石千秋吉光、拱璧之寶貴也、海內好書家、倘不非芻言則幸甚

‖犀‖ 此亦爲犀之一種名「伊庫阿那」鼻柱上有三角然鬪爭掘穴均非其所能蓋祇一種裝飾耳

西子湖濱

（阿木）

清晨起來、已經是八點鐘天微雨、推窗遠望、湖上一片迷糊、D女士隔着板壁問我和徐君道：「下雨了、今天還遊湖嗎？」幾天的暢遊身體却是疲倦了、D女士的詞意中有想休息一天的意思「湖上春雨、景緻更好看、怎能不去！」徐君不假思索的作這樣肯定回答「對！」C女士和T女士在隔壁像有餘勇可賈的附和着徐君、D女士和我當然也不肯示弱了、於是我們連忙的洗完臉、吃完早飯、渡到湖濱來

湖上的天氣、變幻的眞快當我們踏上了小艇的時侯、不但微雨停止、朝陽已露出了牠那緋紅而溫的臉、向我們微笑、

湖山又重現出牠的「廬山眞面」、「雨後的宇宙、好像淚洗過的良心、寂然幽靜」

看哪！

好一幅清幽的圖畫：

晶瑩的湖水、

印出群山倒影一在波中盪漾、

蘇堤兩岸、綠遍了十里的垂楊、

臨風飛舞、

似披髮之少女、

似醉後之詩狂、

莊嚴的寶俶塔、

如雨後的春筍、

矗立在寶石山岡、

白堤道上、

遊蹤追遊蹤

只見鬢影釵光、

恬靜的孤山一若隱士之醉倒山陽、

對峙的雙峰、若情人之秋波相望、

更有山雲深處一一帶村莊只留得模糊影像、

呵！我們整個的在西子的懷抱中了、

槳聲拍拍、小艇緩緩的前進、划槳的是兩個天眞爛漫的小孩子、D女士常戲呼他們爲天使、微風過處、一陣々的清香拂面、直令我們陶然沈醉

三潭印月到了、下船後、我們溜覽了一週、買了幾張風景片、T女士說：「白天游三潭是多麽的無趣啊！倘若在夜闌人靜、孤艇沿洄、眞可以濯魄沁心、一洗塵俗了」「T女士是雅人、所以有這一種風雅的思想」我接着說、大家都笑了

小艇離三潭漸遠、又泊進小港「上面便是雷峰塔的遺址、你們去看看吧」兩天使說、所謂「莊嚴的雷峰」「聖潔的雷峰」已不可復睹了！賸着的、只有一堆瓦礫、供我們憑弔！

下山遊淨慈寺、見頂禮膜拜的香客、絡繹不絕

高莊與蔣莊已在目前了、上岸後、經過花港觀魚、其實無魚可觀、不過地方還靜雅、高莊稍有一點山林氣、而蔣莊却純粹是個別墅

在花杏邨進午餐、湖上的佳餚如溜鯤(？)魚、醉鮮蝦蒓菜湯、蝦子筍之類、都給我們嘗試過了

飯後先游岳王廟及岳王墓對蓋世的忠良、我們不禁肅然起敬

到玉泉觀魚、是遊湖勝事之一、所以我們離了岳王墓、便乘車往玉泉了、泉在仙姑山北之清漣寺、甃石爲池、方廣約三丈許、清澈見底、底有綠苔、中養五色魚、長一尺至三四不等、浮沉上下極遊觀之奇趣、我們坐在廽廊的欄邊觀看、徐君以餅餌享魚、魚浮揚爭食、此時我們彷彿置身濠上了

我們又回到小艇中了、當小艇行過秋瑾與蘇小墓前時我不禁吟着易家鉞君的舊句：

「唯英雄與美人之芬芳、

始配與湖山爭光！

始配與湖山增光、

嗚呼英雄與美人、

偉大之精神無疆！」

船過西冷橋、抵孤山陰之放鶴亭、訪林處士墓及馮小青墓、處士手植之孤梅、已一顆不存了、小青也只留得一坏黃土、爲之唏噓者再

「芳草連天、

荒塚湖邊、

無人弔、只淒然、

春啊！

這逝水的流光！

這似錦的年華！」

回艇泊近西冷社、上岸在小盤石磴一影、又到公園頑了一會

此時太陽已入崦、暮靄籠罩着一切、我們疲乏回艇歸棹中、遙望着湖山、已漸漸溶化在光雲裏、十九年四月三日在西子湖濱聚英旅館

新書目錄

▲野草 大洋四角
▲入伍後 大洋五角
▲食客與凶年 大洋六角
▲七個絞死的人 大洋四角
▲荊棘 大洋四角
▲園桃 大洋四角五
▲洗澡 大洋三角五
▲寶布謠 大洋二角
▲法國的歌謠 大洋三角
▲文藝批評史 大洋三角
▲西冷橋畔 大洋四角五
▲明朝 大洋五角
▲溫柔 大洋四角五
▲丁寧 大洋七角
▲在黑暗中 大洋八角
▲民間趣事新集上 大洋四角
▲民間趣事新集下 大洋四角
▲招姐 大洋四角五
▲阿英 大洋三角五
▲朝露 大洋三角
▲寂寞的國 大洋六角
▲畸零人日記 大洋六角
▲蜜絲紅 大洋四角五
△苦笑 大洋四角五
▲短篇小說 大洋三角
▲菊池寬集 大洋六角
▲良夜幽情曲 大洋四角五
▲再造 大洋七角
▲木偶奇遇記 大洋七角
▲秋之淚 大洋七角

△函購辦法

外埠函購如有滙欵不便者可以郵票代用但照九五扣計算有汚損及揭不開者或各省於本省通用之郵票一律不收郵費約照書價加一成有餘退換不足照補特此謹佈

附啓

敝號之圖書目錄現已出版如蒙索閱請附郵票二分當即寄奉不悞

大連市沙河口大正通

啓明書社

電話 九四二七番